

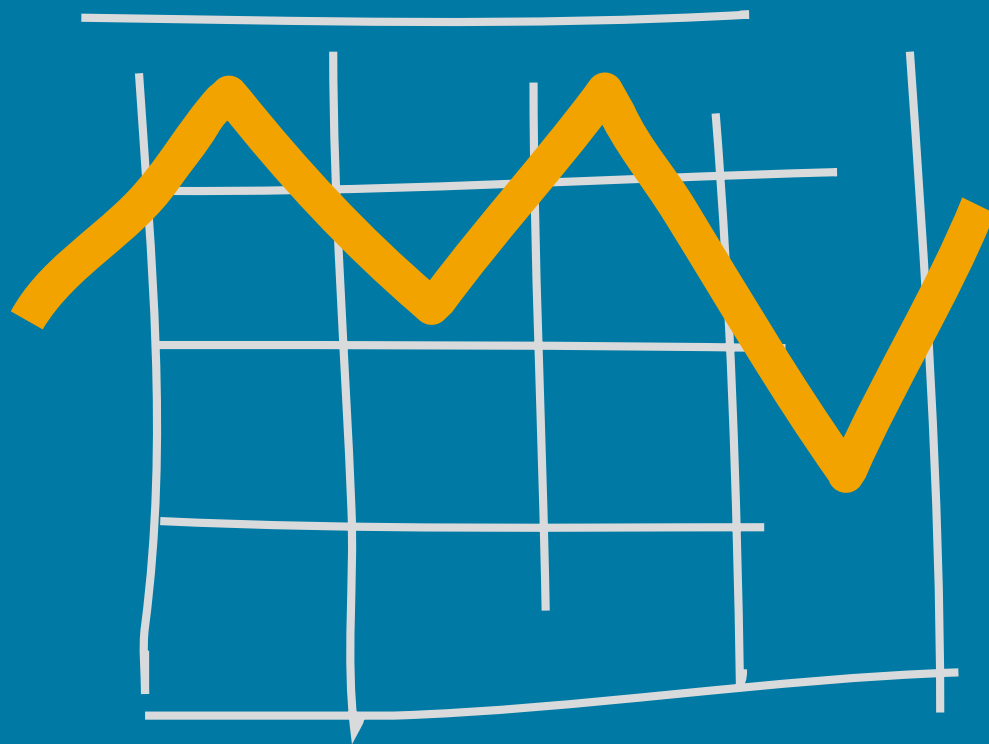

Statistiska centralbyrån Statistics Sweden



BNIP

kvartal 2007:1

NATIONALRÄKENSKAPER

BNP

kvartal 2007:1

 Sveriges officiella statistik

Statistiska centralbyrån
2007

National accounts

GDP Quarterly

2007:1

Official Statistics of Sweden
Statistics Sweden
2007

Tidigare publicering – publiceras kvartalsvis
Previous publication – published quarterly

Producent
Producer SCB, avdelningen för makroekonomi och priser, nationalräkenskaperna
SCB, Macroeconomic and Prices Department, National Accounts
Box 24300, 104 51 Stockholm
+46 8 506 940 00
nrinfo@scb.se

Förfrågningar
Inquiries Per Ericson, +46 8 506 945 37
per.ericson@scb.se
Andreas Lennmalm, +46 8 506 940 54
andreas.lennmalm@scb.se

Ansvarig utgivare Gunnel Bengtsson

Denna publikation är en del av Sveriges officiella statistik (SOS). Det är tillåtet att kopiera och på annat sätt mångfaldiga innehållet.

Om du citerar, var god uppge källan på följande sätt: Källa: SCB, *BNP kvartal*.

Den särskilda SOS-logotypen får enligt lag inte användas vid vidarebearbetningar av statistiken.

This publication is a part of the official statistics of Sweden (SOS). It may be used freely and quoted. When quoting, please state the source as follows: Source: Statistics Sweden, *GDP Quarterly*.

Use of the particular SOS logotype is prohibited when further processing the statistics.

ISSN 0282-9290 (print)

ISSN 1654-1332 (online)

URN:NBN:SE:SCB-2007-NR01OP0702_pdf (pdf)

Printed in Sweden
Från trycket 2007-05-30
Garnisonstryckeriet 2007

BNPkvartal 2007:1

Nationalräkenskaper enligt ENS 95

Innehållsförteckning – *table of contents*

Nationalräkenskaperna	5
Nationalräkenskaperna och primärstatistiken	7
<i>The Swedish national accounts</i>	8
<i>National Accounts and primary sources</i>	10
Branschklassifikation – <i>Classification by industry</i>	12

Tabeller - *tables*

Faktiska värden – *actual values*

1	Försörjningsbalans - <i>GDP: Expenditure approach</i>	14
2	BNP från produktionssidan - <i>GDP: Production approach</i>	18
3	Medelantal sysselsatta fördelade på näringsgrenar <i>Average number of employed by kind of activity</i>	26
4	Arbetade timmar fördelade på näringsgrenar <i>Hours worked by kind of activity</i>	30
5	Löner och sociala avgifter fördelade på näringsgrenar <i>Compensation of employees by kind of activity</i>	34
6	Hushållens konsumtionsutgifter på ändamål <i>Household consumption expenditure by purpose</i>	48
7	Hushållens konsumtionsutgifter efter varaktighet <i>Household consumption expenditure by durability</i>	52
8	Fasta bruttoinvesteringar - <i>Gross fixed capital formation</i>	56

Kalenderkorrigerade värden – *calender adjusted*

9	BNP från produktionssidan - <i>GDP: Production approach</i>	60
10	Arbetade timmar fördelade på näringsgrenar <i>Hours worked by kind of activity</i>	62

Säsongrensade värden - *seasonally adjusted*

11	Försörjningsbalans - <i>GDP: expenditure approach</i>	64
12	BNP från produktionssidan - <i>GDP: Production approach</i>	66
13	Arbetade timmar fördelade på näringsgrenar <i>Hours worked by kind of activity</i>	68

Kommentarer till beräkningarna kvartal 1 2007 – <i>Comments to 2007q1</i>	70
--	-----------

Pressmeddelande – <i>Press release</i>	77
---	-----------

Tabellerna Hushållens disponibla inkomster och Sektorvis fördelning av inkomster, transfereringar och sparande publiceras den 5 juni 2007 i form av excel tabeller på Nationalräkenskapernas kvartalsvisa hemsida.

The tables Disposable income of households and Distribution by sector of income, transfers and saving will be published on 5 June 2007 as excel tables on the National accounts quarterly website.

Nationalräkenskaperna

De svenska nationalräkenskaperna (NR) baseras på en FN-rekommendation för nationalräkenskaper, A System of National Accounts. Nu gäller en reviderad version (SNA 93) som de stora internationella organisationerna, FN, OECD, EU, IMF och Världsbanken står bakom. För EU-länderna finns en tillämpning av SNA 93, kallad ENS 95 (Europeiska Nationalräkenskaps-systemet). Svenska NR framställda i enlighet med SNA 93/ENS 95 publicerades första gången den 27 maj 1999. Räkenskaper enligt ENS 95 finns för närvarande med början 1993. En tillbakaskrivning har till viss del gjorts för åren 1980 – 1992 där nuvarande rekommendationer och klassifikationer har använts på tidigare publicerade uppgifter. För försörjningsbalansen finns en sammanhängande tidsserie tillbaka till 1950. Denna är baserad på en kvotning med hjälp av de nya och gamla estimaten för respektive delkomponent för år 1980.

Om tabellerna

Tabellerna innehåller uppgifter till och med första kvartalet 2007. Säsongrensade värden är uppdaterade för hela perioden. Huvuddelen av innehållet i tabellerna publiceras i Sveriges statistiska databaser, som kostnadsfritt kan nås via Internet. För uppgifterna i databaserna är det första året 1993. Dessutom finns det ett antal tabeller från tidigare beräkningar enligt SNA 68. Färdiga tabeller från kvartalsräkenskaperna och tillbakaskrivningen kan också nås via den ämnesvisa statistiken på SCB:s webbsida (www.scb.se). Vissa detaljtabeller kan också erhållas efter kontakt med enheten för nationalräkenskaper på SCB.

Revideringar

Ny information har medfört att tidigare beräknade kvartal för år 2006 har reviderats i samband med beräkningen av första kvartalet 2007.

En **förändrad redovisning av banktjänster** infördes i nationalräkenskaperna för perioden 1993 och framåt i samband med publiceringen den 17 november 2005. Omräkningar enligt den nya metoden har sedan dess gjorts för perioden 1980-1992. För perioden 1950-1979 har endast försörjningsbalansens delaggregat nivåjusterats genom att kvota differensen år 1980 mellan det tidigare och det nya estimatet.

Den förändrade beräkningsmetoden avser den del av banktjänsterna som mäts indirekt och tidigare kallades ofördelade banktjänster. Den engelska förkortningen för denna produktion är FISIM (Financial Intermediation Services Indirectly Measured). Den nya redovisningen av FISIM medförde att BNP-nivån höjdes med ca en procentenhet. BNP-tillväxten påverkades dock endast marginellt.

Posten innehåller den del av kreditinstitutens produktion som skapas med hjälp av skillnaden mellan deras in- och utlåningsräntor. Förändringen ska enligt gällande EU-förordning införas i samtliga medlemsländer. Tidigare redovisades användningen av denna produktion i sin helhet som insatsförbrukning i näringslivet. Utfördelningen av banktjänster på olika användare, innebär att räntebetalningarna delas upp i två delar, betalning av ren ränta, som inte innehåller någon ersättning för banktjänsten, samt själva banktjänsten. Ersättningen för banktjänsten ingick tidigare som en negativ post i disponibel inkomst och förs nu istället som en konsumtionsutgift.

Den förändrade redovisningen påverkar, förutom näringslivet, hushållens konsumtionsutgifter, offentlig konsumtion samt export, import och disponibla inkomster.

I enlighet med beslut av EU:s statistikmyndighet Eurostat **har SCB bytt institutionell sektortillhörighet för premiepensionssystemet**. Förändringen gjordes i samband med publiceringen av 2006q4 och från och med denna publicering redovisar Nationalräkenskaperna premiepensionssystemet som tillhörande den finansiella företagssektorn. Premiépensionssystemet är ett avgiftsbaserat och fonderat system som administreras av Premiépensionsmyndigheten, PPM. Sådana pensionssystem ska inte redovisas som del av den offentliga sektorn vid rapporteringen av offentliga underskott till Eurostat. PPM ska istället betraktas som ett statligt (offentligt) ägt försäkringsbolag (public financial corporation) som har en pensionsskuld gentemot hushållen.

Omläggningen av statistiken avser åren 1995 och framåt och sker i takt med att nya uppgifter sammanställs för respektive statistikområde i NR. Den 1 mars 2007 redovisades omläggningen av NR:s reala kvartalsräkenskaper. Den 29:e mars gjordes motsvarande omläggning i Finansräkenskaperna (FiR). Under hösten 2007 slutförs omläggningen då motsvarande förändring även införs i årsräkenskaperna och de regionala räkenskaperna.

För sammanställningen av försörjningsbalansens komponenter (offentlig konsumtion respektive hushållens konsumtionsutgifter) och de branschvis redovisade uppgifterna (förädlingsvärde,

löner, sysselsättning etc.) gäller ändringen, den tid som PPM haft verksamhet, d.v.s. tidsperioden 1999 och framåt. För sektorernas sparande, som bestäms utifrån de premier som erlagts, får förändringen betydelse för perioden 1995 och framåt.

Behandling av swappar

I nationalräkenskapernas sektortabeller redovisas räntor exklusive räntor på swappar. I den offentliga sektorns finansiella sparande för konvergensberäkningarna ingår nettot av swap-räntor i statens finansiella sparande fr.o.m. 1995.

Fastprisberäkningsmetod

Fastprisberäkningen i NR görs för varje år i närmast föregående års priser. En tidsserie blir därmed värderad till olika prisnivåer. Dataserierna kedjas därför till ett gemensamt referensårspris, enligt en s.k. kedjeindexmetod. Fördelen med denna metod är att man alltid väger ihop NR-aggregaten med senast tillgängliga information och att ingen del av systemet får felaktig vikt på grund av prisförskjutningar.

Nationalräkenskaperna redovisas för närvarande med 2000 som referensår. Redovisningen med referensårspriser innebär att de olika grundposterna och aggregaten inte är summerbara. **Det går alltså inte att summera delposter och därmed få BNP.** Det går inte heller att jämföra olika branschers andel av den totala tillväxten. Varje enskild serie måste kedjas separat och på den nivå man vill analysera.

Kedjeindexmetoden infördes i Sverige 1999, i samband med övergången till ENS 95. Tidigare användes vid fastprisberäkningarna av NR prisindex med fast basår, senast år 1991. Det fasta basåret innebar att de olika grundposterna i NR-systemet vägdes ihop med de prisrelationer som rådde 1991. Kedjeindexmetoden används nu av alla EU-länder.

Kalenderkorrigering och säsongrensning

Kalenderkorrigering och säsongrensning är integrerade och görs med hjälp av säsongrensningsprogrammet Tramo/Seats som är rekommenderat av Eurostat för säsongrensning. Kalenderkorrigeringen av förädlingsvärden och sysselsättning görs i två steg. Först beräknas antalet arbetsdagar per kvartal. För de olika branscherna antas produktionen ske i olika kombinationer av femdagarsvecka, sexdagarsvecka och kontinuerlig drift. Vissa branscher antas endast ha en typ av arbetsvecka. För de olika typerna av arbetsveckor beräknas en kvot mellan antalet arbetsdagar ett "normalkvartal" och antalet arbetsdagar under aktuellt kvartal.

Den, på det sättet, med hjälp av kalendern beräknade proportionella effekten ingår i skattningen av regressionsmodellen för den variabel som ska säsongrensas. Kalenderkorrigeringen fås som ett resultat vid skattningen av modellen. För de flesta indelningar innebär det att kalendereffekten blir lägre än om en direkt proportionell metod används.

I försörjningsbalansen kalenderkorrigeras endast BNP på detta sätt. Kalendereffekten på BNP skattas alltså från produktionssidan. För vissa av försörjningsbalansens komponenter testas om det finns kalendereffekter med hjälp av säsongrensningsprogrammet.

Modeller och parametrar i säsongrensningen anpassas speciellt för varje variabel. Efter årsberäkningarna under hösten ses modellerna över med hänsyn till de nya beräknade kvartalsvärdena och justeras vid behov.

Säsongrensning är ett analyshjälpmedel där man försöker identifiera förändringar i tidsserier efter att säsongvariationer eliminerats. I de här publicerade serierna görs det efter att kalender-effekter först eliminerats.

Resultatet av en säsongrensning är till stor del beroende av den metod som väljs och vilka parametrar som används för den valda metoden. Säsongrensade värden för tidigare perioder påverkas också för varje ny period serien förlängs med. Speciellt brukar värden för den sista perioden vid den senast föregående beräkningen förändras när ett nytt kvartal tillkommer. Tidsserien förändras också om identifikation av extremvärden utfaller olika mellan rensningarna. Identifierade extremvärden läggs till värdena i den rensade serien. Eftersom tillkommande perioder påverkar hela den skattade serien publiceras nya säsongrensade värden för hela tidsperioden vid varje kvartal.

Årsvärden kalenderkorrigeras inte och summan av kvartalsvärden kan med den använda metoden inte förväntas överensstämma med årsvärdet. Vidare säsongrensas varje aggregat för sig och beräknas alltså inte som en summa av underliggande värden. Säsongrensade uppgifter från och med 1993 finns i de statistiska databaserna.

Dokumentation

En dokumentation av beräkningsrutiner för nationalräkenskaperna finns under kvartalsvisa nationalräkenskaper på www.scb.se. De årsvisa beräkningarna av bruttonationalinkomsten (BNI) i löpande priser finns utförligt beskrivna på webbplatsens sida för BNI under de årliga nationalräkenskaperna.

Nationalräkenskaperna och primärstatistiken

Flera av de källor som används i nationalräkenskaperna (NR) publiceras också i eget namn som ibland tycks överensstämma med delaggregat i NR. Utvecklingen och nivåerna avviker dock ofta från NR:s resultat av olika skäl.

Aktualiteten kan avvika liksom revideringspolicyn.

I NR görs en avstämning mellan olika statistikkällor och av tillgång mot användning vilket kan leda till justeringar av resultaten för olika delaggregat. Här kommenteras några av skillnaderna mot annan publicerad statistik.

Industriproduktion

NR anpassar de kortperiodiska produktionsuppgifterna till senaste definitiva årsberäkningar medan motsvarande årsanpassning inte sker för produktionsvolymindex (IPI).

NR redovisar utvecklingstal i värde – IPI redovisas i indexform och avser till största delen leveranser som NR korrigerar med lagerförändringar.

NR omfattar hela populationen medan IPI i huvudsak bara innehåller företag med minst 10 selsatta.

Den direkta publiceringen av IPI avser kalenderkorrigerade och säsongrensade månadsdata. Dessutom publiceras kalenderkorrigerade kvartalsuppgifter. NR redovisar faktiska och i några fall kalenderkorrigerade och säsongrensade uppgifter.

Export/import

NR:s redovisning av export och import är principiellt sett överensstämmande med Riksbankens redovisning i betalningsbalansen. Utlandshandeln med varor och tjänster är definierad på samma sätt och grundar sig på samma källunderlag i båda fallen. Avgränsningen mellan vara och tjänst är inte helt harmoniserad, vilket resulterar i något olika fördelning mellan varor och tjänster i exporten och importen.

När det gäller uppgifterna om export och import av varor är dataunderlaget främst SCB:s utrikeshandelsstatistik. Kompletteringar görs i viss mån i NR och bytesbalansen med på annat sätt framtagna uppgifter för att erhålla en mer fullständig redovisning. I NR och bytesbalansen är importuppgifterna annorlunda värderade gentemot utrikeshandelsstatistiken. I NR behandlas vissa av utrikeshandelsstatistikens uppgifter inte som vara utan som tjänst.

Hushållskonsumtion

Beräkningsunderlaget för hushållskonsumtionen hämtas från en mängd olika källor som t.ex. register, leveransuppgifter, produktionsdata, utrikeshandel och diverse enkäter. NR utnyttjar mesta möjliga information. Vid kvartalsberäkningarna är omsättningsstatistiken vilken omfattar motor- parti- och detaljhandel samt de flesta tjänstebranscher den huvudsakliga källan. Den utgör underlag för ca 50 procent av hushållskonsumtionen. Detaljhandelsindex (f.d. säljindex) som sedan 1 juni 2003 tas fram i samarbete med HUI (Handelns Utredningsinstitut) och publiceras månadsvis omfattar endast detaljhandeln och täcker därmed ca 30 procent av hushållens konsumtionsutgifter.

Bostadskonsumtionen, som utgör den största delposten i hushållskonsumtionen, beräknas med hjälp av uppgifterna om antalet färdigställda lägenheter och småhus under perioden. Volymen reflateras med hyresprisindex för att erhålla värdet i löpande priser. Eftersom energikonsumtionen redovisas som en särskild post i hushållskonsumtionen dras den bort från bostadskonsumtionen, vilken alltså motsvarar kallhyran.

I hushållens konsumtionsutgifter ska endast svenska hushåll ingå. Konsumtion i Sverige såväl som utomlands ska inkluderas. Detaljerad information om vilka varor och tjänster som konsumeras av svenska hushåll utomlands och vad som konsumeras av utländska besökare i Sverige saknas emellertid. Dessa uppgifter redovisas därför som ofördelade poster. Svenska hushålls konsumtion utomlands blir en tilläggs-post och besökarens konsumtionsutgifter i Sverige utgör en avdragspost. Beräkningarna baseras främst på uppgifter om valutaväxling.

Fasta bruttoinvesteringar

Kvartalskällan till merparten av uppgifterna för näringslivets investeringar är SCB:s investeringsenkät. Den innehåller dock inte allt som nationalräkenskaperna behöver. Undersökningen täcker t.ex. inte alla branscher och de minsta företagen ingår inte heller i undersökningen. Vidare saknas eller underkänns uppgifter avseende t.ex. fartyg, flygplan, datamjukvara, fritidshus, bostäder och finansiell leasing. I samtliga dessa fall får tillägg och kompletteringar göras med hjälp av andra källor. Avseende investeringar i offentlig sektor utnyttjas för staten i huvudsak uppgifter från Ekonomistyrningsverket. För de primärkommunala beräkningarna används kvartalsenkäter producerade av SCB:s enhet för offentlig ekonomi och för landstingens beräkningar används kvartalsenkäter från Sveriges Kommuner och Landsting.

Lagerinvesteringar

Heltäckande lagerförändringar redovisas endast i NR. Särskilt offentliggörande utanför NR av lageruppgifter sker endast för gruvor och annan mineralbrytning, tillverkningsindustri samt handel. Övriga uppgifter tas fram endast för NR:s behov. Källornas lageruppgifter är baserade på urvalsundersökningar, som helt exkluderar småföretag. I NR ingår dessutom en korrektionspost i lagerinvesteringarna som framkommer vid kvartalsavstämningen mellan användnings- och produktionssidan. Summerat över året blir den noll i löpande priser och i föregående års priser.

Sysselsättning

Från Arbetskraftsundersökningarna (AKU) erhåller NR en leverans med kvartalsvolymen arbetade timmar. AKU redovisar i sin egen publicering totalt antal arbetade timmar i genomsnitt per vecka under kvartalet. AKU:s löpande redovisning omfattar sysselsatta i åldern 15-74 år. Sysselsättningsbegreppet i NR inkluderar även värnpliktiga, sysselsatta över 64 år och under 16 år. NR:s utveckling av totala antalet arbetade timmar i ekonomin är bestämd att för helåret överensstämma med AKU:s utveckling av kvartalsvolymen arbetade timmar för sysselsatta i åldern 16-64 år. Avvikelse kan däremot förekomma enskilda kvartal. För de bransch- och sektorvisa skattningarna används även Kortperiodisk sysselsättningsstatistik och Konjunkturstatistik, löner för privat, kommunal, landstingskommunal och statlig sektor.

Löner

Underlaget till beräkning av kvartalslönesummor i NR är företagens månatliga skattedeclarationer. Data bearbetas på SCB av enheten Företags- och registerbaserad sysselsättningsstatistik till en statistikprodukt. Beräkningen av branschlönesummor utförs med hjälp av den branschinformation som finns i LAPS, som innehåller löner, arbetsgivaruppgifter och preliminär A-skatt. För perioden 1993-2004 har definitiva årsvärden i NR beräknats med hjälp av LSUM, vilken baseras på till Skatteverket redovisade individbaserade kontrolluppgifter. Fördelning på kvartal har gjorts med branschdata enligt LAPS.

The Swedish national accounts

The Swedish national accounts are based on a UN-recommendation, A System of National Accounts. All the big international organizations, UN, OECD, EU, IMF and the World Bank are supporting SNA 93. The EU has its own application of SNA, called ESA 95. The Swedish national accounts according to SNA 93/ESA 95 were published for the first time 27 May 1999. The time-series start with 1993. Some tables, compiled from previously published data for 1980 – 1992 transformed according to ESA 95, are available. There are several changes compared to the former national accounts (SNA 68): new classifications, changes in definitions, revised sources, new methods for calculation and method for calculation of constant prices.

The distribution of FISIM on users that was implemented in the Swedish national accounts in 2005, has now been calculated for the period from 1980 onwards. For the period 1950-1979, only GDP by expenditure has been quoted back to 1950, with the difference between the new and old estimates for 1980.

About the tables

The tables contain figures up to the first quarter 2007. Seasonally adjusted series are revised for the whole period from 1993. Most of the table content is also published in the Swedish Statistical Databases starting from 1993 or in some cases 1980. Several prepared tables from the quarterly accounts are also published under quarterly national accounts on the web-site of Statistics Sweden at www.scb.se. Some detailed tables may also be obtained after contact with the National Accounts Unit.

Revisions of earlier periods

New information has caused revisions of previously compiled quarterly estimates for 2006 in connection with the compilation of the first quarter of 2007.

According to a decision by Eurostat Statistics Sweden have changed the institutional sector of the Premium pension scheme. As of this release the premium pension scheme will in the National Accounts be part of the financial corporations sector. The Premium pension scheme is a defined contributions funded pension scheme administrated by the Premium Pension Authority (PPM). Such pension schemes shall not be included as part of the government sector in the reporting to Eurostat of government deficit and debt. PPM shall instead be classified as an insurance corporation owned by the central government, and having an outstanding pension debt against households.

The release of National Accounts (NA) for the 4th quarter 2006 also included the sector reclassification of PPM. The changed treatment had impact on the accounts from 1995 and onwards. It will be introduced in the same pace as new releases of data in the different areas of NA. Consequently on 29 March the new accounting of PPM was introduced in the financial accounts. Finally, the reclassification will, at the end of 2007, also be made in connection with the publishing of the annual and regional accounts.

Treatment of swaps

In the National Accounts sector tables interest payments on swaps are excluded from 1995. In convergence criteria calculations of the government saving the net on swap interest payments is included.

Method of calculating constant prices

SNA/ESA recommendations are adopted for calculation of values at constant prices, where the price level of the preceding year is used. The advantage of this method compared to the method used earlier - with a fixed base year - is that the different components are weighted together using latest possible information and no part of the system will have wrong weights due to changed price relations. For presentation of the constant prices which are calculated at different price levels the figures are chained to the price level of a common year. The Swedish national accounts are now presented at constant prices in 2000 reference year prices. With reference year prices the different components and aggregates are not additive. Each different time series must be calculated separately.

Calendar adjustments and seasonal adjustments

Calendar adjustments and seasonal adjustments are integrated and made in Tramo/Seats, computer software recommended by Eurostat. Calendar adjustment of value added and employment is made in two steps. First number of working days quarterly is calculated. Different industrial sectors are assumed to produce at a weighted combination of five or six days a week and continuous production. Often only one type of production week is assumed. The share may differ between value added and hours worked.

A ratio between the weighted number of working days an average quarter and the selected quarter is calculated. The proportional effect calculated from the calendar is used in the regression model for the variable to adjust for seasonality. The calendar adjustment is then estimated as a part of the model. For most variables this treatment gives a smaller calendar effect than if it was calculated proportionally. Each variable has a dedicated model for seasonal adjustment and all models are revised, based on new quarterly information available after the calculation of annual accounts in November. In the tables showing GDP from the expenditure side only GDP is calendar adjusted in this way. For some of the other components the software tests for calendar effects.

Seasonal adjustment is a method to make analysis of time series less difficult. The results may differ depending on the chosen method and input parameters to the model. Also the results for latest period have a tendency to be considerably adjusted in the accounts when succeeding quarters are calculated. Calendar adjustment is not made on the annual figures so quarterly data cannot be expected to sum to the annual figures. The whole period is adjusted every quarter and new seasonally adjusted figures for the whole period are published. Calendar-adjusted figures are treated differently and new figures are published only for quarters with new published actual figures. The values are then calculated from the percentage change for those quarters.

Documentation

Documentation of the quarterly accounts is only available in Swedish and is published on SCB's web site in "Beräkningsrutiner", chapter 6.

National Accounts and primary sources

Several of the sources used in the National Accounts (NA) are also published in their own names, which sometimes seem to correspond to partial aggregates in the NA. However, annual and quarterly trends and level estimates often deviate from results in the NA for various reasons. Explanations to some of the differences between NA's estimates and the results from primary sources are given below. Timeliness and revision policy may differ

In the national accounts system consolidation is made between estimates from different surveys and other sources in the balancing procedure between the supply and use sides. This process can lead to adjustments of the results for the various partial aggregates. Information on primary statistics is also often disseminated much earlier than the NA's estimate for the same area.

Mining and manufacturing industry production

The NA extrapolates the short-term industrial production estimates to the most recent definite annual value added calculations. No such annual adjustment is done for the Industrial Production Index (IPI).

The NA presents figures in current and constant prices - IPI is presented only as an index and covers mainly deliveries that the NA corrects with changes in inventories.

The NA includes the entire population while the IPI mainly only includes firms with at least 10 employees.

The direct publishing of the IPI concerns calendar-adjusted and seasonally adjusted monthly data. Calendar-adjusted quarterly information is also published. The NA publishes actual and in some cases calendar-adjusted and seasonally adjusted estimates.

Exports/imports

The presentation of exports and imports in the NA are basically in agreement with that of the Riksbank's presentation of the balance of payments. Foreign trade in goods and services is defined in the same way and is based on the same source material in both cases. The boundary between goods and services is not completely harmonized however, resulting in a somewhat different breakdown between goods and services in exports and imports.

Information on exports and imports of goods is mainly taken from Statistics Sweden's foreign trade statistics. But some supplementary information from other sources is added both in the NA and in the balance of current accounts in order to obtain a more complete estimate. Information on imports is defined differently in the NA and balance of current accounts in relation to the foreign trade statistics. Certain information from foreign trade statistics is treated as services rather than goods.

Household final consumption expenditure

The information for household final consumption expenditure is collected from a vast number of different sources such as registers, retail trade statistics, household budget surveys, production data, foreign trade and diverse questionnaires. The NA uses the most of the potential information. The main sources for quarterly calculations are turnover statistics including the motor vehicle industry, the wholesale and retail business and most of other service industries. These statistics provide a basis for about 50 percent of household final consumption expenditure. The Retail Trade Index has been produced in cooperation with the Swedish Research Institute of Trade since 1 June 2003. This index is published monthly and only includes retail trade, thus covering about 30 percent of household consumption expenses.

Consumption for dwellings comprises the largest sub-item in household final consumption expenditure and is calculated from the information on the number of completed apartments and one- or two-dwelling buildings during the period. The volume is reflatd with the rental price index to obtain values in current prices. Since energy consumption is presented as a separate item in household final consumption expenditure, it is deducted from consumption expenditures for dwellings, which thus corresponds to rent excluding heating expenses.

Household final consumption expenditure should cover only Swedish households. Expenditures in Sweden as well as abroad should be included. Detailed information on which goods and services Swedes have consumed while being abroad and what foreign visitors have consumed while visiting Sweden is not available however. The information is based on money exchange and Swedes' expenditures abroad is added and visitors' expenditures in Sweden is withdrawn as a lump sum at the end of the tables showing household expenditures.

Gross fixed capital formation

The quarterly source for most of the information for investments of market producers and producers for own final use is the Investment Survey. However, it does not include all the information needed for the National Accounts. For instance, the survey does not cover all industries, and the smallest companies are not included in the survey. In addition, information on vessels, aircraft, computer software, holiday homes, dwellings and financial leasing is missing or inadequate. In all of these cases, supplementary information is included from other sources. Concerning investments in the central government sector, information from the National Financial Management Authority is mainly used. Quarterly questionnaires produced by Statistics Sweden's Public Finance Statistics Unit are used for the primary municipality calculations, while quarterly questionnaires from the Swedish Association of Local Authorities and Regions are used for county council calculations.

Changes in stocks

Comprehensive changes in inventory are only presented in the NA. Specific release of information on inventory outside of the NA only occurs for the mining and quarrying industry, the manufacturing industry and trade. Other information is only produced for the needs of the NA. Information on inventories published outside the NA is based on sample surveys that completely exclude small companies. The NA also includes a correction item in investments in inventory that occur when reconciling quarterly figures for use and supply. Summed up over the entire year, this correction item is zero in current prices and the prices of the previous year.

Employment

The NA receives a special adapted delivery from the Labour Force Surveys on quarterly volumes of hours worked. In their own publishing, the Labour Force Surveys present the total number of hours worked on average per week during the quarter. In regular presentations of the Labour Force Surveys only employed persons aged 15-74 are included. The concept of employment in the NA also includes those on military duty, and employed persons under age 16 and over age 64. The NA's development figure of the total number of hours worked in the economy for the entire year has to correspond to the development of the quarterly volumes of hours worked in the Labour Force Survey for employed persons aged 16-64. However, deviations may occur for specific quarters. For estimations of industries and institutional sectors also short-term employment statistics and statistics including both wages and salaries along with employment for the private, municipal, county council and central government sector are used.

Wages and salaries

Monthly tax declarations from companies form the basis of calculations for quarterly figures on wages and salaries in the NA. Administrative data from the Tax Authority is processed at Statistics Sweden and forms a statistical product. Calculation of gross wages by industry is made using the information available in LAPS, which is a comprehensive report including gross pay, payroll taxes and preliminary tax from employers' monthly tax returns. Definite yearly values for the period 1993-2004 in the NA have been calculated by using individual based information collected by tax authorities (LSUM) broken down by quarter and by industry using information according to LAPS.

Branschklassifikation nationalräkenskaperna

Classification by industry in national accounts

Avd Section	SNI 02 SE SIC 02	Bransch	Industry title
A-F	01-45	Varuproducenter	<i>Producers of goods</i>
A-B	01-05	Jordbruk, jakt, skogsbruk, fiske	<i>Agriculture, hunting, forestry, fishing</i>
C	10-14	Gruvor och mineralutvinningsindustri	<i>Mines and quarries</i>
D	15-37	Tillverkningsindustri	<i>Manufacturing industry</i>
DA	15-16	Livsmedels-, dryckesvaru- och tobaksindustri	<i>Food product, beverage and tobacco industry</i>
DB DC	17-19	Textil- och beklädnadsindustri och industri för läder och lädervaror	<i>Industry for textiles, textile products, leather and leather products</i>
DD	20	Trävaruindustri	<i>Industry for wood and wood products</i>
DE	21-22	Massa-, pappers- och pappersvaruindustri; förlag och grafisk industri	<i>Industry for pulp, paper and paper products; publishers and printers</i>
DE	21	Massa-, pappers- och pappersvaruindustri	<i>Industry, for pulp, paper and paper products</i>
DE	22	Förlag; grafisk och annan reproduktionsindustri	<i>Publishers and printers; other industry for recorded media</i>
DF	23	Industri för stenkolsprodukter, raffinerade petroleumprodukter och kärnbränsle	<i>Industry for coke, refined petroleum products and nuclear fuel</i>
DG	24	Kemisk industri	<i>Industry for chemicals, chemical products and man-made to fibres</i>
DH	25	Gummi- och plastvaruindustri	<i>Industry for rubber and plastic products</i>
DI	26	Jord och stenvaruindustri	<i>Industry for other non-metallic mineral product</i>
DJ	27-28	Metallverk och metallvaruindustri	<i>Industry for basic metals and fabricated metal products</i>
DJ	27	Stål- och metallverk	<i>Industry for basic metals</i>
DJ	28	Industri för metallvaror utom maskiner och apparater	<i>Industry for fabricated metal products, except machinery and equipment</i>
DK	29	Maskinindustri som ej ingår i annan underavdelning.	<i>Industry for machinery and equipment n.e.c.</i>
DL	30-33	Industri för el- och optikprodukter	<i>Industry for electrical and optical equipment</i>
DL	30	Industri för kontorsmaskiner och datorer	<i>Industry for office machinery and computers</i>
DL	31	Annan elektroindustri	<i>Industry for electrical machinery and apparatus n.e.c.</i>
DL	32	Teleproduktindustri	<i>Industry for radio, television and communication equipment and apparatus</i>
DL	33	Industri för precisionsinstrument, medicinska och optiska instrument, samt ur	<i>Industry for medical, precision and optical instruments, watches and clocks</i>
DM	34-35	Transportmedelsindustri	<i>Industry for transport equipment</i>
DM	34	Industri för motorfordon, släpfordon och påhängsvagnar	<i>Industry for motor vehicles, trailers and semitrailers</i>
DM	35	Annan transportmedelsindustri	<i>Industry for other transport equipment</i>
DN	36-37	Övrig tillverkningsindustri	<i>Manufacturing industry n.e.c.</i>
E	40-41, 90,001	El, gas, värme, vatten och reningsverk	<i>Electricity, gas and water works; sewage plants</i>
F	45	Byggindustri	<i>Construction industry</i>

Branschklassifikation nationalräkenskaperna

Classification by industry in national accounts

Avd Section	SNI 02 SE SIC 02	Bransch	Industry title
G-P	50-95	Tjänsteproducenter	Producers of services
G	50-52	Partihandel och detaljhandel; reparationsverkstäder för motorfordon, hushållsartiklar och personliga artiklar	Wholesale and retail trade; repair shops for motor vehicles, motorcycles and personal and household goods
H	55	Hotell och restauranger	Hotels and restaurants
I	60-64	Transport-, magasinerings- och kommunikationsföretag	Transport, storage and communication companies
I	60	Landtransportföretag	Land transport companies
I	61	Rederier	Shipping companies
I	62	Flygbolag	Air transport companies
I	63	Serviceföretag till transport; researrangörer, resebyråer och transportförmedlare	Service companies supporting transport; travel agencies, forwarding agencies
I	64	Post och telekommunikationsföretag	Post and telecommunication companies
J	65-67	Kreditinstitut och försäkringsbolag	Financial institutions and insurance companies
K	70-74	Fastighetsbolag, uthyrnings- och företags-servicefirmor	Real estate, renting and business service companies
K	70. del	Småhus och fritidshus	One and two family houses and leisure houses
K	del70.2+övr70	Övrig fastighetsförvaltning samt markexploatörer, fastighetsmäklare och fastighetsförvaltare på uppdrag	Companies for real estate activities with own property, other companies for letting own real estate; real estate agencies and companies for real estate management on a fee or contract basis
K	71-74	Uthyrningsfirmor, datakonsulter och data-servicebyråer. Forskning- och utvecklingsinstitutioner samt andra företagsservicefirmor	Renting, data consultancy and data service companies. Institutes for research and development and other business services companies
M-N	80-85	Utbildningsväsendet, enheter för hälso- och sjukvård, socialtjänst, veterinärkliniker	Educational establishments, health and social work establishments
O-P	90-95	Enheter för andra samhälleliga och personliga tjänster samt förvärsarbetande i hushåll	Other community and personal service establishments and private households with employed persons

Försörjningsbalans-GDP: expenditure approach

		Mnkr-million SEK					
Löpande priser-current prices							
	kv-q	2002	2003	2004	2005	2006	2007
		Mnkr	Mnkr	Mnkr	Mnkr	Mnkr	Mnkr
BNP till marknadspris	1	571 185	592 396	617 181	632 250	680 379	720 003
<i>GDP at market prices</i>	2	609 859	625 158	655 559	686 655	724 017	
	3	564 307	590 744	614 731	643 521	676 942	
	4	626 255	651 115	677 585	708 121	750 408	
	1-4	2 371 606	2 459 413	2 565 056	2 670 547	2 831 746	
Import av varor och tjänster	1	220 677	229 053	228 152	247 170	291 473	320 211
<i>Import of goods and services</i>	2	222 660	223 953	244 857	272 486	304 668	
	3	208 920	215 597	238 537	269 106	296 159	
	4	231 665	239 250	268 282	308 070	332 236	
	1-4	883 922	907 853	979 828	1 096 832	1 224 536	
Import av varor fob	1	160 971	173 334	171 836	188 403	222 762	243 362
<i>Import of goods fob</i>	2	163 040	166 453	182 182	206 836	231 093	
	3	150 308	155 835	176 693	199 812	222 447	
	4	171 619	176 506	197 803	231 942	251 894	
	1-4	645 938	672 128	728 514	826 993	928 196	
Import av tjänster	1	59 706	55 719	56 316	58 767	68 711	76 849
<i>Import of services</i>	2	59 620	57 500	62 675	65 650	73 575	
	3	58 612	59 762	61 844	69 294	73 712	
	4	60 046	62 744	70 479	76 128	80 342	
	1-4	237 984	235 725	251 314	269 839	296 340	
Summa tillgång	1	791 862	821 449	845 333	879 420	971 852	1 040 214
<i>Total resources</i>	2	832 519	849 111	900 416	959 141	1 028 685	
	3	773 227	806 341	853 268	912 627	973 101	
	4	857 920	890 365	945 867	1 016 191	1 082 644	
	1-4	3 255 528	3 367 266	3 544 884	3 767 379	4 056 282	
Konsumtionsutgifter	1	435 888	455 418	468 975	478 979	499 623	520 041
<i>Final consumption expenditure</i>	2	458 932	474 542	490 636	507 669	533 203	
	3	443 337	466 938	475 861	492 360	513 042	
	4	480 694	497 466	507 563	530 118	551 534	
	1-4	1 818 851	1 894 364	1 943 035	2 009 126	2 097 402	
Hushåll inklusive icke-vinstdrivande organisationer	1	280 194	292 384	301 069	307 087	321 092	334 285
<i>Household and NPISH</i>	2	292 995	301 230	312 703	324 215	338 981	
	3	283 592	296 480	303 847	316 991	328 028	
	4	304 439	313 146	322 415	336 919	350 072	
	1-4	1 161 220	1 203 240	1 240 034	1 285 212	1 338 173	
Offentlig konsumtion	1	155 694	163 034	167 906	171 892	178 531	185 756
<i>General government</i>	2	165 937	173 312	177 933	183 454	194 222	
	3	159 745	170 458	172 014	175 369	185 014	
	4	176 255	184 320	185 148	193 199	201 462	
	1-4	657 631	691 124	703 001	723 914	759 229	
Stattliga myndigheter	1	42 502	44 611	45 132	46 141	46 891	47 739
<i>Central government</i>	2	48 401	50 682	51 161	52 552	55 541	
	3	42 860	45 485	44 750	44 476	46 541	
	4	52 798	54 966	55 163	54 802	57 595	
	1-4	186 561	195 744	196 206	197 971	206 568	
Kommunala myndigheter	1	113 192	118 423	122 774	125 751	131 640	138 017
<i>Local government</i>	2	117 536	122 630	126 772	130 902	138 681	
	3	116 885	124 973	127 264	130 893	138 473	
	4	123 457	129 354	129 985	138 397	143 867	
	1-4	471 070	495 380	506 795	525 943	552 661	
Bruttoinvesteringar	1	95 027	103 556	98 459	106 433	121 216	143 770
<i>Gross capital formation</i>	2	102 018	102 933	103 661	120 383	129 710	
	3	85 002	83 251	91 103	99 536	113 813	
	4	111 678	112 985	124 093	131 314	142 837	
	1-4	393 725	402 725	417 316	457 666	507 576	
Fast bruttoinvestering	1	85 587	93 165	90 325	99 601	112 643	128 758
<i>Gross fixed capital formation</i>	2	107 153	103 033	109 086	121 608	134 770	
	3	92 033	90 834	99 463	111 103	119 342	
	4	107 294	105 811	118 727	127 938	140 549	
	1-4	392 067	392 843	417 601	460 250	507 304	

Försörjningsbalans-GDP: expenditure approach

		Mnkr-million SEK					
Löpande priser-current prices							
	kv-q	2002	2003	2004	2005	2006	2007
		Mnkr	Mnkr	Mnkr	Mnkr	Mnkr	Mnkr
Näringsliv	1	73 339	79 747	76 951	86 522	98 455	112 860
<i>Producers excluding</i>	2	89 754	85 461	91 184	102 785	114 786	
<i>government non-market</i>	3	76 074	75 259	83 318	94 196	100 933	
<i>producers</i>	4	82 725	83 195	94 830	103 696	111 602	
	1--4	321 892	323 662	346 283	387 199	425 776	
Stattliga myndigheter	1	5 890	7 123	7 586	6 903	7 741	8 146
<i>Central government</i>	2	8 401	9 346	9 817	10 074	10 990	
	3	7 906	7 855	8 833	8 664	8 948	
	4	12 336	10 786	12 788	11 835	13 997	
	1--4	34 533	35 110	39 024	37 476	41 676	
Kommunala myndigheter	1	6 358	6 295	5 788	6 176	6 447	7 752
<i>Local government</i>	2	8 998	8 226	8 085	8 749	8 994	
	3	8 053	7 720	7 312	8 243	9 461	
	4	12 233	11 830	11 109	12 407	14 950	
	1--4	35 642	34 071	32 294	35 575	39 852	
Lagerinvestering *	1	9 440	10 391	8 134	6 832	8 573	15 012
<i>inkl invest i värdeföremål</i>	2	-5 135	-100	-5 425	-1 225	-5 060	
<i>Changes in inventories *</i>	3	-7 031	-7 583	-8 360	-11 567	-5 529	
<i>including valuables</i>	4	4 384	7 174	5 366	3 376	2 288	
	1--4	1 658	9 882	-285	-2 584	272	
Lagerinvestering	1	7 512	9 236	7 054	5 780	7 517	13 945
<i>exklusive korrpost</i>	2	-4 976	-196	-6 562	-2 310	-6 126	
<i>Changes in invento-</i>	3	1 286	254	-111	-3 296	2 750	
<i>ries residual excluded</i>	4	-2 550	78	-1 150	-3 122	-4 138	
	1--4	1 272	9 372	-769	-2 948	3	
Korrpost	1	1 869	1 048	981	981	981	981
<i>Residual</i>	2	-257	-54	995	995	995	
	3	-8 425	-7 969	-8 365	-8 365	-8 365	
	4	6 813	6 975	6 389	6 389	6 389	
	1--4	0	0	0	0	0	
Investering i värdeföremål	1	59	107	99	71	75	86
<i>Acquisitions less disposal</i>	2	98	150	142	90	71	
<i>of valuables</i>	3	108	132	116	94	86	
	4	121	121	127	109	37	
	1--4	386	510	484	364	269	
Inhemska slutlig användning**	1	530 915	558 974	567 434	585 412	620 839	663 811
<i>Gross domestic final</i>	2	560 950	577 475	594 297	628 052	662 913	
<i>expenditure**</i>	3	528 339	550 189	566 964	591 896	626 855	
	4	592 372	610 451	631 656	661 432	694 371	
	1--4	2 212 576	2 297 089	2 360 351	2 466 792	2 604 978	
Export av varor och tjänster	1	260 947	262 475	277 899	294 008	351 013	376 403
<i>Export of goods and services</i>	2	271 569	271 636	306 119	331 089	365 772	
	3	244 888	256 152	286 304	320 731	346 246	
	4	265 548	279 914	314 211	354 759	388 273	
	1--4	1 042 952	1 070 177	1 184 533	1 300 587	1 451 304	
Export av varor fob	1	202 403	206 187	216 160	225 383	268 701	285 026
<i>Export of goods fob</i>	2	209 912	209 522	234 887	251 096	274 063	
	3	184 117	193 903	212 518	234 908	252 158	
	4	206 888	212 832	235 706	261 490	288 749	
	1--4	803 320	822 444	899 271	972 877	1 083 671	
Export av tjänster	1	58 544	56 288	61 739	68 625	82 312	91 377
<i>Export of services</i>	2	61 657	62 114	71 232	79 993	91 709	
	3	60 771	62 249	73 786	85 823	94 088	
	4	58 660	67 082	78 505	93 269	99 524	
	1--4	239 632	247 733	285 262	327 710	367 633	
Summa användning	1	791 862	821 449	845 333	879 420	971 852	1 040 214
<i>Total uses</i>	2	832 519	849 111	900 416	959 141	1 028 685	
	3	773 227	806 341	853 268	912 627	973 101	
	4	857 920	890 365	945 867	1 016 191	1 082 644	
	1--4	3 255 528	3 367 266	3 544 884	3 767 379	4 056 282	

* Kvartalsvärdena innehåller en korrpost som summerat över året blir 0.
Quarterly values contain a residual that sum to 0 over the year.

** Inhemska slutlig användning=konsumtionsutgifter+bruttoinvesteringar.
Gross domestic final consumption=final consumption expenditures+gross capital formation

Försörjningsbalans-GDP: expenditure approach

Fasta priser referensår 2000-constant prices reference year 2000

Mnkr-million SEK
Årlig utveckling i %-annual change in %

	kv-q	2002		2003		2004		2005		2006		2007	
		Mnkr	%	Mnkr	%	Mnkr	%	Mnkr	%	Mnkr	%	Mnkr	%
Statliga myndigheter	1	5 621	1,6	6 706	19,3	7 353	9,7	6 287	-14,5	6 767	7,6	6 804	0,5
Central government	2	7 929	21,5	8 767	10,6	9 172	4,6	9 057	-1,3	9 481	4,7		
	3	7 523	0,1	7 391	-1,7	8 049	8,9	7 709	-4,2	7 509	-2,6		
	4	11 657	17,7	10 196	-12,6	11 646	14,2	10 476	-10,1	11 920	13,9		
	1--4	32 730	11,1	33 060	1,0	36 220	9,6	33 529	-7,4	35 677	6,4		
Kommunala myndigheter	1	5 988	11,7	5 803	-3,1	5 266	-9,3	5 546	5,3	5 635	1,6	6 664	18,3
Local government	2	8 411	9,7	7 537	-10,4	7 276	-3,5	7 747	6,5	7 760	0,2		
	3	7 523	1,4	7 072	-6,0	6 557	-7,3	7 265	10,8	8 125	11,8		
	4	11 447	5,2	10 858	-5,1	9 999	-7,9	10 945	9,5	12 892	17,8		
	1--4	33 369	6,5	31 270	-6,3	29 098	-6,9	31 503	8,3	34 412	9,2		
Lagerinvestering *	1	9 392	-1,4	9 907	0,1	7 947	-0,2	6 927	-0,1	7 168	0,1	14 103	1,1
inkl invest i värdeföremål	2	-5 632	-1,1	-260	0,8	-4 894	-1,0	-1 248	0,6	-5 560	-0,6		
Changes in inventories *	3	-6 911	0,9	-7 521	0,0	-7 322	0,0	-11 344	-0,7	-5 628	1,0		
including valuables	4	4 799	0,8	7 085	0,4	5 321	-0,2	4 011	-0,2	1 434	-0,3		
	1--4	1 648	-0,2	9 211	0,3	1 052	-0,4	-1 654	-0,1	-2 586	0,0		
Lagerinvestering exklusive korrpost*	1	7 502	-1,0	8 793	0,3	6 926	-0,2	5 933	-0,1	6 183	0,1	13 127	1,1
Changes in invento- ries residual excluded*	2	-5 473	-1,0	-348	0,8	-5 965	-1,1	-2 273	0,6	-6 554	-0,6		
	3	1 255	0,3	62	-0,1	516	0,0	-3 497	-0,7	2 143	1,0		
	4	-1 945	1,0	287	0,3	-798	-0,1	-2 078	-0,2	-4 521	-0,3		
	1--4	1 339	-0,2	8 794	0,3	679	-0,4	-1 915	0,0	-2 749	0,0		
Korrpost*	1	1 835	-0,3	1 012	-0,1	929	0,0	927	0,0	915	0,0	898	0,0
Residual*	2	-252	-0,1	-52	0,0	941	0,2	940	0,0	928	0,0		
	3	-8 270	0,6	-7 707	0,1	-7 945	-0,1	-7 936	0,0	-7 851	0,0		
	4	6 687	-0,1	6 747	0,0	6 075	-0,1	6 069	0,0	6 008	0,0		
	1--4	0	0,0	0	0,0	0	0,0	0	0,0	0	0,0		
Investering i värdeföremål*	1	55	0,0	101	0,0	92	0,0	67	0,0	70	0,0	78	0,0
Acquisitions less disposals of valuables*	2	93	0,0	141	0,0	130	0,0	85	0,0	65	0,0		
	3	103	0,0	125	0,0	107	0,0	89	0,0	80	0,0		
	4	112	0,0	114	0,0	116	0,0	101	0,0	33	0,0		
	1--4	363	0,0	481	0,0	445	0,0	342	0,0	248	0,0		
Inhemsk slutlig användning**	1	515 343	-1,6	529 812	2,8	536 826	1,3	545 810	1,7	565 411	3,6	594 753	5,2
Gross domestic final expenditure**	2	535 038	0,7	541 378	1,2	551 099	1,8	573 486	4,1	591 060	3,1		
	3	481 882	2,0	490 113	1,7	500 333	2,1	513 926	2,7	534 355	4,0		
	4	566 031	1,9	572 330	1,1	588 116	2,8	601 691	2,3	621 257	3,3		
	1--4	2 098 294	0,8	2 133 633	1,7	2 176 374	2,0	2 234 913	2,7	2 312 083	3,5		
Export av varor och tjänster	1	258 474	0,4	261 456	1,2	285 186	9,1	296 996	4,1	337 568	13,7	355 663	5,4
Export of goods and services	2	269 097	5,0	273 510	1,6	309 616	13,2	328 352	6,1	349 436	6,4		
	3	242 929	0,6	259 887	7,0	288 904	11,2	313 383	8,5	332 720	6,2		
	4	264 741	-1,2	287 488	8,6	319 283	11,1	344 239	7,8	374 809	8,9		
	1--4	1 035 241	1,2	1 082 341	4,5	1 202 989	11,1	1 282 970	6,6	1 394 533	8,7		
Export av varor fob	1	201 873	-0,5	207 271	2,7	225 398	8,7	232 073	3,0	260 885	12,4	270 899	3,8
Exports of goods fob	2	209 434	5,3	213 657	2,0	240 998	12,8	253 192	5,1	264 614	4,5		
	3	183 991	1,4	199 886	8,6	217 926	9,0	233 000	6,9	245 421	5,3		
	4	208 506	1,6	221 890	6,4	244 146	10,0	257 623	5,5	283 115	9,9		
	1--4	803 804	2,0	842 704	4,8	928 468	10,2	975 888	5,1	1 054 035	8,0		
Export av tjänster	1	56 584	3,5	54 287	-4,1	59 860	10,3	64 815	8,3	76 366	17,8	84 242	10,3
Export of services	2	59 667	4,0	59 883	0,4	68 604	14,6	74 981	9,3	84 295	12,4		
	3	58 944	-2,1	60 108	2,0	70 860	17,9	80 021	12,9	86 775	8,4		
	4	56 285	-10,3	65 484	16,4	74 883	14,4	85 943	14,8	91 156	6,0		
	1--4	231 480	-1,5	239 762	3,6	274 207	14,4	305 760	11,5	338 592	10,7		
Summa användning	1	773 805	-0,9	791 384	2,3	821 015	3,7	841 361	2,5	899 904	7,0	947 154	5,3
Total uses	2	804 124	2,1	814 839	1,3	858 895	5,4	899 553	4,7	937 527	4,2		
	3	724 814	1,5	749 652	3,4	787 647	5,1	824 690	4,7	863 985	4,8		
	4	830 783	0,9	859 191	3,4	905 344	5,4	942 637	4,1	991 459	5,2		
	1--4	3 133 526	0,9	3 215 066	2,6	3 372 901	4,9	3 508 241	4,0	3 692 875	5,3		

* Värdet är beräknat till samma andel av BNP som lagerinvestering respektive investering i värdeföremål i fasta (t-1) priser. Förändringen angiven i % är förändringen av lagerinvestering respektive investering i värdeföremål i % av BNP motsvarande period föregående år. Kvartalsvärdena innehåller en korrpost som summerat över året blir 0.
The value is calculated to the same rate of GDP as changes in inventories or net acquisitions of valuables in constant (t-1) prices. The % represents the change in inventories or the net acquisitions of valuables as a percentage of GDP for the corresponding period previous year. Quarter values contain a residual that sum to 0 over the year.

** Inhemsk slutlig användning=konsumtionsutgifter+bruttoinvesteringar.
Gross domestic final consumption=final consumption expenditures+gross capital formation

BNP från produktionssidan, löpande priser-GDP: *production approach, current prices*

Löpande priser -current prices		Mnkr-million SEK					
	kv-q	2002 Mnkr	2003 Mnkr	2004 Mnkr	2005 Mnkr	2006 Mnkr	2007 Mnkr
BNP till marknadspris	1	571 185	592 396	617 181	632 250	680 379	720 003
<i>GDP at market prices</i>	2	609 859	625 158	655 559	686 655	724 017	
	3	564 307	590 744	614 731	643 521	676 942	
	4	626 255	651 115	677 585	708 121	750 408	
	1--4	2 371 606	2 459 413	2 565 056	2 670 547	2 831 746	
Näringslivets förädlingsvärde inkl produktskatter netto	1	458 574	473 541	492 219	505 311	548 196	581 545
<i>Market producers and producers for own final use</i>	2	491 364	500 771	526 074	554 231	584 635	
	3	446 443	464 192	484 641	510 671	536 596	
	4	506 902	524 757	548 994	572 642	610 623	
	1--4	1 903 283	1 963 261	2 051 928	2 142 855	2 280 050	
Produktskatter	1	72 304	76 667	81 650	82 739	87 771	93 116
<i>Taxes on products</i>	2	77 011	80 422	82 790	89 952	93 715	
	3	75 124	77 666	80 029	87 001	89 157	
	4	86 541	88 711	88 924	91 965	97 459	
	1--4	310 980	323 466	333 393	351 657	368 102	
Produktsubventioner	1	3 532	3 532	3 929	3 122	3 319	3 884
<i>Subsidies on products</i>	2	3 198	3 560	3 297	2 811	2 931	
	3	3 504	3 914	4 106	2 765	2 913	
	4	3 861	4 295	4 309	2 652	2 813	
	1--4	14 095	15 301	15 641	11 350	11 976	
Restpost	1
<i>Discrepancy</i>	2
	3
	4
	1--4
Näringslivets förädlingsvärde till baspris	1	389 802	400 406	414 498	425 694	463 744	492 313
<i>Value added at basic prices, market producers and producers for own final use</i>	2	417 551	423 909	446 581	467 090	493 851	
	3	374 823	390 440	408 718	426 435	450 352	
	4	424 222	440 341	464 379	483 329	515 977	
	1--4	1 606 398	1 655 096	1 734 176	1 802 548	1 923 924	
01-45 Varuproducenter	1	150 545	154 931	160 693	166 773	186 786	200 457
<i>Producers of goods</i>	2	161 895	161 644	172 958	180 579	196 379	
	3	135 198	140 364	150 542	155 366	169 753	
	4	160 713	163 655	175 660	182 771	200 907	
	1--4	608 351	620 594	659 853	685 489	753 825	
01-05 Jordbruk, skogsbruk, fiske	1	9 550	10 177	9 812	7 849	8 623	9 858
<i>Agriculture, forestry, fishing</i>	2	9 767	10 192	10 278	7 264	9 080	
	3	8 949	9 112	9 655	6 362	9 254	
	4	9 729	9 329	9 774	6 494	8 638	
	1--4	37 995	38 810	39 519	27 969	35 595	
10-14 Mineralutvinningsindustri	1	1 021	1 187	1 465	2 299	2 749	3 108
<i>Mining and quarrying</i>	2	1 263	1 494	1 829	2 306	3 675	
	3	1 169	1 374	1 875	2 691	3 473	
	4	1 463	1 823	2 446	3 081	3 722	
	1--4	4 916	5 878	7 615	10 377	13 619	
15-37 Tillverkningsindustri	1	103 338	103 929	106 504	111 727	124 199	132 539
<i>Manufacturing</i>	2	111 304	109 461	116 053	122 640	129 676	
	3	94 290	98 199	103 097	107 361	115 487	
	4	110 510	111 854	117 439	124 119	134 564	
	1--4	419 442	423 443	443 093	465 847	503 926	
40-41 El, gas, värme, vatten	1	17 352	19 809	21 746	21 423	24 697	25 534
<i>Electricity, gas, water</i>	2	11 515	12 269	14 079	15 014	16 548	
	3	9 312	9 878	12 054	12 989	13 656	
	4	16 010	17 203	19 980	20 760	21 910	
	1--4	54 189	59 159	67 859	70 186	76 811	
45 Byggindustri	1	19 284	19 829	21 166	23 475	26 518	29 418
<i>Construction</i>	2	28 046	28 228	30 719	33 355	37 400	
	3	21 478	21 801	23 861	25 963	27 883	
	4	23 001	23 446	26 021	28 317	32 073	
	1--4	91 809	93 304	101 767	111 110	123 874	

BNP från produktionssidan, löpande priser-GDP: *production approach, current prices*

Löpande priser -current prices		Mnkr-million SEK					
	kv-q	2002 Mnkr	2003 Mnkr	2004 Mnkr	2005 Mnkr	2006 Mnkr	2007 Mnkr
50-95 Tjänsteproducenter <i>Producers of services</i>	1	239 257	245 475	253 805	258 921	276 958	291 856
	2	255 656	262 265	273 623	286 511	297 472	
	3	239 625	250 076	258 176	271 069	280 599	
	4	263 509	276 686	288 719	300 558	315 070	
	1--4	998 047	1 034 502	1 074 323	1 117 059	1 170 099	
50-52 Parti- och detaljhandel <i>Wholesale and retail trade</i>	1	48 916	51 586	54 392	57 215	63 592	67 039
	2	54 906	57 513	61 747	65 805	68 531	
	3	52 760	55 844	58 831	63 411	66 361	
	4	60 040	62 981	65 316	70 488	74 312	
	1--4	216 622	227 924	240 286	256 919	272 796	
55 Hotell och restaurang <i>Hotels and restaurants</i>	1	7 801	8 051	8 179	8 452	9 160	10 007
	2	8 557	8 581	8 748	9 359	9 553	
	3	8 752	8 848	8 847	9 481	10 207	
	4	7 344	7 364	7 379	7 821	8 453	
	1--4	32 454	32 844	33 153	35 113	37 373	
60-64 Transport och kommunikation <i>Transport and communication</i>	1	36 793	37 909	38 501	38 609	40 812	42 592
	2	39 722	41 412	41 823	42 843	43 885	
	3	37 587	38 794	39 593	40 686	42 017	
	4	40 400	41 607	42 357	44 897	46 742	
	1--4	154 502	159 722	162 274	167 035	173 456	
65-67 Kreditinstitut och försäkringsbolag <i>Financial intermediation</i>	1	20 145	19 561	25 157	20 986	21 157	21 648
	2	19 737	19 613	25 122	23 262	23 244	
	3	19 182	20 041	24 933	21 811	19 776	
	4	20 741	20 485	26 011	22 293	21 628	
	1--4	79 805	79 700	101 223	88 352	85 805	
70-74 Fastigheter, företags-tjänster <i>Real estate, business activities</i>	1	104 082	105 614	104 449	109 956	116 598	122 996
	2	109 946	111 140	111 476	119 300	124 898	
	3	98 442	102 372	101 014	109 445	113 596	
	4	104 916	110 914	113 280	119 173	125 046	
	1--4	417 386	430 040	430 219	457 874	480 138	
80-85 Utbildning, hälso- och sjukvård, omsorg <i>Education, health and social work</i>	1	9 836	10 812	11 131	11 654	12 474	13 763
	2	12 052	13 190	13 344	14 138	14 863	
	3	12 335	13 460	13 546	14 463	16 068	
	4	17 832	20 147	20 590	21 564	23 395	
	1--4	52 055	57 609	58 611	61 819	66 800	
90-95 Samhälleliga och personliga tjänster <i>Community, social and personal service</i>	1	11 684	11 942	11 996	12 049	13 165	13 811
	2	10 736	10 816	11 363	11 804	12 498	
	3	10 567	10 717	11 412	11 772	12 574	
	4	12 236	13 188	13 786	14 322	15 494	
	1--4	45 223	46 663	48 557	49 947	53 731	
Förädlingsvärde i hushållens icke-vinstdrivande organisationer <i>Value added, NPISH</i>	1	7 004	7 376	7 802	7 908	8 256	8 464
	2	8 797	9 104	9 588	9 747	10 275	
	3	7 233	7 485	7 870	8 006	8 425	
	4	8 228	8 505	8 958	9 404	9 538	
	1--4	31 262	32 470	34 218	35 065	36 494	
Förädlingsvärde i offentliga myndigheter <i>Value added, government</i>	1	105 607	111 479	117 160	119 031	123 927	129 994
	2	109 698	115 283	119 897	122 677	129 107	
	3	110 631	119 067	122 220	124 844	131 921	
	4	111 125	117 853	119 633	126 075	130 247	
	1--4	437 061	463 682	478 910	492 627	515 202	
Stat och socialförsäkring <i>Central government and social security funds</i>	1	28 441	30 117	31 465	31 926	33 233	34 570
	2	29 554	31 387	31 698	32 685	34 072	
	3	28 791	31 235	31 790	32 481	34 119	
	4	30 268	31 697	32 078	32 868	34 750	
	1--4	117 054	124 436	127 031	129 960	136 174	
Kommuner <i>Local authorities</i>	1	77 166	81 362	85 695	87 105	90 694	95 424
	2	80 144	83 896	88 199	89 992	95 035	
	3	81 840	87 832	90 430	92 363	97 802	
	4	80 857	86 156	87 555	93 207	95 497	
	1--4	320 007	339 246	351 879	362 667	379 028	

BNP från produktionssidan-GDP: production approach

	kv-q	Mnkr-million SEK										Årlig utveckling i %-annual change in %			
		2002		2003		2004		2005		2006		2007			
		Mnkr	%	Mnkr	%	Mnkr	%	Mnkr	%	Mnkr	%	Mnkr	%		%
Fasta priser referensår 2000-constant prices reference year 2000															
BNP till marknadspris	1	561 972	1,1	572 519	1,9	595 925	4,1	604 183	1,4	638 910	5,7	658 010	3,0		
GDP at market prices	2	591 452	3,3	595 597	0,7	622 476	4,5	644 925	3,6	668 712	3,7				
	3	525 594	2,6	536 522	2,1	557 672	3,9	579 423	3,9	600 026	3,6				
	4	606 708	1,1	619 787	2,2	644 274	4,0	662 084	2,8	687 230	3,8				
	1-4	2 285 726	2,0	2 324 425	1,7	2 420 347	4,1	2 490 615	2,9	2 594 878	4,2				
Näringslivets förädlingsvärde inkl produktskatter netto	1	449 159	1,1	458 597	2,1	478 618	4,4	488 749	2,1	523 765	7,2	541 280	3,3		
Market producers and producers for own final use	2	479 133	3,8	482 849	0,8	506 435	4,9	530 044	4,7	553 523	4,4				
	3	437 293	2,8	447 322	2,3	468 319	4,7	490 047	4,6	509 574	4,0				
	4	490 340	1,5	503 015	2,6	526 526	4,7	543 705	3,3	567 402	4,4				
	1-4	1 855 925	2,3	1 891 783	1,9	1 979 898	4,7	2 052 545	3,7	2 154 264	5,0				
Produktskatter	1	69 889	1,5	71 746	2,7	74 167	3,4	75 280	1,5	79 549	5,7	81 888	2,9		
Taxes on products	2	74 331	2,6	75 873	2,1	77 072	1,6	79 625	3,3	84 121	5,6				
	3	71 879	2,3	73 086	1,7	74 299	1,7	78 601	5,8	80 430	2,3				
	4	81 961	3,2	82 647	0,8	82 934	0,3	85 249	2,8	85 510	0,3				
	1-4	298 060	2,5	303 352	1,8	308 472	1,7	318 755	3,3	329 610	3,4				
Produktsubventioner	1	3 076	5,7	2 792	-9,2	3 120	11,7	3 074	-1,5	3 551	15,5	4 155	17,0		
Subsidies on products	2	2 751	-7,9	2 815	2,3	2 974	5,7	2 930	-1,5	3 134	7,0				
	3	3 056	13,4	3 203	4,8	2 858	-10,8	2 816	-1,5	3 118	10,7				
	4	3 356	2,3	3 426	2,1	3 372	-1,6	3 323	-1,5	3 010	-9,4				
	1-4	12 239	3,1	12 236	0,0	12 324	0,7	12 143	-1,5	12 813	5,5				
Restpost	1		
Discrepancy	2		
	3		
	4		
	1-4		
Näringslivets förädlingsvärde till baspris	1	382 285	1,1	389 666	1,9	407 615	4,6	416 585	2,2	447 870	7,5	463 615	3,5		
Value added at basic prices, market producers	2	407 599	4,0	409 965	0,6	432 292	5,4	453 220	4,8	472 672	4,3				
	3	368 476	3,0	377 510	2,5	397 233	5,2	414 701	4,4	432 796	4,4				
	4	411 747	1,2	423 509	2,8	446 773	5,5	461 500	3,3	484 539	5,0				
	1-4	1 570 107	2,3	1 600 650	1,9	1 683 913	5,2	1 746 006	3,7	1 837 877	5,3				
01-45 Varuproducenter Producers of goods	1	152 010	2,2	156 546	3,0	168 318	7,5	171 352	1,8	184 921	7,9	190 630	3,1		
	2	162 857	6,5	162 885	0,0	177 923	9,2	187 816	5,6	195 625	4,2				
	3	138 285	5,1	141 505	2,3	156 977	10,9	163 249	4,0	168 645	3,3				
	4	159 473	1,4	162 186	1,7	177 924	9,7	182 591	2,6	190 311	4,2				
	1-4	612 625	3,7	623 122	1,7	681 142	9,3	705 008	3,5	739 502	4,9				
01-05 Jordbruk, skogsbruk, fiske	1	9 773	1,4	9 723	-0,5	9 922	2,0	10 248	3,3	10 360	1,1	10 023	-3,3		
Agriculture, forestry, fishing	2	9 886	3,1	9 767	-1,2	10 536	7,9	9 697	-8,0	10 376	7,0				
	3	9 455	1,1	9 555	1,1	10 553	10,4	9 407	-10,9	10 383	10,4				
	4	10 118	5,7	10 154	0,3	11 191	10,2	10 164	-9,2	10 724	5,5				
	1-4	39 232	2,8	39 199	-0,1	42 202	7,7	39 516	-6,4	41 843	5,9				
10-14 Mineralutvinningsindustr Mining and quarrying	1	977	0,9	1 092	11,8	1 049	-3,9	1 148	9,5	1 140	-0,7	1 255	10,1		
	2	1 205	4,4	1 284	6,6	1 280	-0,3	1 365	6,6	1 429	4,7				
	3	1 097	1,7	1 166	6,3	1 287	10,3	1 388	7,9	1 344	-3,2				
	4	1 345	6,7	1 502	11,7	1 556	3,6	1 607	3,2	1 651	2,9				
	1-4	4 624	3,6	5 044	9,1	5 172	2,5	5 508	6,5	5 564	1,0				
15-37 Tillverkningsindustri Manufacturing	1	109 826	4,9	116 111	5,7	126 161	8,7	127 997	1,5	139 857	9,3	144 729	3,5		
	2	117 161	8,8	119 448	2,0	133 049	11,4	141 408	6,3	146 550	3,6				
	3	100 874	7,8	104 848	3,9	116 524	11,1	122 104	4,8	127 617	4,5				
	4	114 718	2,2	118 411	3,3	130 069	9,8	134 821	3,6	141 368	4,9				
	1-4	442 579	5,8	458 818	3,7	505 803	10,2	526 330	4,1	555 392	5,5				
15-16 Livsmedel, drycker, och tobak	1	8 084	6,0	8 114	0,4	8 432	3,9	8 219	-2,5	8 424	2,5	8 318	-1,3		
Food, beverages and tobacco	2	8 691	0,6	8 760	0,8	8 656	-1,2	8 559	-1,1	8 846	3,3				
	3	8 371	1,0	8 277	-1,1	7 772	-6,1	7 865	1,2	8 224	4,6				
	4	8 951	-2,1	9 045	1,0	8 687	-4,0	8 929	2,8	9 609	7,6				
	1-4	34 097	1,2	34 196	0,3	33 547	-1,9	33 572	0,1	35 103	4,6				

BNP från produktionssidan-GDP: production approach

		Mnkr-million SEK												
		Årlig utveckling i %-annual change in %												
		Fasta priser referensår 2000-constant prices reference year 2000												
	kv-q	2002		2003		2004		2005		2006		2007		
		Mnkr	%	Mnkr	%	Mnkr	%	Mnkr	%	Mnkr	%	Mnkr	%	
17-19	Textil, beklädnad, läder <i>Textiles, clothing and leather</i>	1	1 347	-1,8	1 452	7,8	1 669	14,9	1 454	-12,9	1 622	11,6	1 782	9,9
		2	1 271	0,5	1 236	-2,7	1 108	-10,4	1 066	-3,8	1 169	9,7		
		3	1 062	-4,0	1 070	0,7	910	-15,0	897	-1,4	913	1,8		
		4	1 293	-1,5	1 307	1,1	1 097	-16,0	972	-11,4	1 051	8,0		
		1-4	4 973	-1,6	5 065	1,9	4 784	-5,6	4 389	-8,3	4 755	8,3		
20	Trävaror <i>Wood</i>	1	5 005	-5,1	5 428	8,4	5 236	-3,5	5 321	1,6	5 559	4,5	6 174	11,1
		2	4 879	-1,2	5 277	8,2	5 275	0,0	5 391	2,2	5 187	-3,8		
		3	4 033	3,0	4 201	4,2	4 185	-0,4	4 379	4,6	4 330	-1,1		
		4	5 142	4,4	5 295	3,0	5 165	-2,4	5 481	6,1	5 453	-0,5		
		1-4	19 059	0,0	20 201	6,0	19 861	-1,7	20 572	3,6	20 529	-0,2		
21-22	Massa, papper, grafisk och förlag <i>Pulp, paper, publishing and printing</i>	1	16 151	-2,7	17 292	7,1	17 070	-1,3	17 360	1,7	18 610	7,2	18 089	-2,8
		2	16 884	2,7	17 073	1,1	17 755	4,0	17 850	0,5	19 112	7,1		
		3	15 657	8,1	16 368	4,5	16 468	0,6	16 452	-0,1	17 397	5,7		
		4	17 292	4,7	17 703	2,4	18 185	2,7	17 802	-2,1	18 367	3,2		
		1-4	65 984	3,0	68 436	3,7	69 478	1,5	69 464	0,0	73 486	5,8		
21	Massa, papper <i>Pulp and paper</i>	1	10 340	-0,3	11 060	7,0	11 067	0,1	11 645	5,2	12 102	3,9	11 989	-0,9
		2	9 869	5,8	10 593	7,3	11 121	5,0	11 025	-0,9	11 300	2,5		
		3	9 540	9,9	10 037	5,2	10 614	5,8	10 355	-2,4	10 669	3,0		
		4	10 292	6,3	11 090	7,8	11 817	6,6	11 278	-4,6	11 718	3,9		
		1-4	40 041	5,2	42 780	6,8	44 619	4,3	44 303	-0,7	45 789	3,4		
22	Grafisk och förlag <i>Publishing and printing</i>	1	5 802	-6,8	6 221	7,2	6 028	-3,1	5 882	-2,4	6 541	11,2	6 215	-5,0
		2	7 005	-1,6	6 536	-6,7	6 717	2,8	6 852	2,0	7 648	11,6		
		3	6 112	5,4	6 333	3,6	5 982	-5,5	6 134	2,5	6 659	8,6		
		4	6 993	2,4	6 670	-4,6	6 524	-2,2	6 573	0,8	6 732	2,4		
		1-4	25 912	-0,2	25 760	-0,6	25 251	-2,0	25 441	0,8	27 580	8,4		
23	Petroleum, stenkol <i>Petroleum, coke</i>	1	1 299	30,0	1 347	3,7	1 205	-10,5	1 116	-7,4	1 176	5,4	1 159	-1,5
		2	1 356	26,5	1 197	-11,7	1 409	17,7	1 407	-0,1	1 402	-0,3		
		3	1 098	17,2	1 270	15,7	1 323	4,1	1 233	-6,8	1 219	-1,2		
		4	1 411	12,3	1 371	-3,3	1 365	-0,5	1 437	4,7	1 415	-1,1		
		1-4	5 164	21,1	5 185	0,4	5 302	2,3	5 193	-2,1	5 212	0,4		
24	Kemisk <i>Chemicals</i>	1	14 047	28,8	15 039	7,1	14 765	-1,8	14 374	-2,6	17 183	19,5	14 881	-13,4
		2	14 958	23,6	15 261	2,0	14 913	-2,3	16 070	7,8	16 682	3,8		
		3	11 067	4,1	11 409	3,1	12 539	9,9	13 262	5,8	14 242	7,4		
		4	13 589	14,4	14 973	10,2	14 923	-0,4	15 515	4,0	15 198	-2,0		
		1-4	53 661	17,9	56 682	5,6	57 140	0,8	59 221	3,6	63 305	6,9		
25	Gummi och plast <i>Rubber and plastic</i>	1	3 073	0,2	3 152	2,6	3 129	-0,7	2 950	-5,7	3 173	7,6	3 540	11,6
		2	3 269	8,3	3 291	0,7	3 179	-3,4	3 231	1,6	3 196	-1,1		
		3	2 626	0,4	2 612	-0,5	2 479	-5,1	2 537	2,4	2 642	4,1		
		4	3 198	2,6	3 188	-0,3	3 032	-4,9	2 956	-2,5	3 004	1,6		
		1-4	12 166	2,9	12 243	0,6	11 819	-3,5	11 674	-1,2	12 015	2,9		
26	Jord och sten <i>Non-metallic mineral</i>	1	1 975	2,6	1 859	-5,9	1 995	7,3	1 846	-7,5	1 933	4,7	2 119	9,6
		2	2 972	6,7	2 758	-7,2	2 825	2,4	2 901	2,7	2 998	3,3		
		3	2 422	-3,3	2 493	2,9	2 374	-4,8	2 358	-0,7	2 616	10,9		
		4	2 728	-1,6	2 559	-6,2	2 824	10,3	2 720	-3,7	2 913	7,1		
		1-4	10 097	1,1	9 669	-4,2	10 018	3,6	9 825	-1,9	10 460	6,5		
27-28	Metallframställning och metallvaror <i>Basic metals and fabricated metal</i>	1	13 594	-6,3	14 025	3,2	15 082	7,5	15 062	-0,1	15 730	4,4	16 721	6,3
		2	13 675	-1,0	13 536	-1,0	14 805	9,4	15 762	6,5	16 024	1,7		
		3	11 744	3,0	11 519	-1,9	12 304	6,8	12 616	2,5	13 323	5,6		
		4	14 773	1,2	14 263	-3,5	15 488	8,6	15 494	0,0	16 870	8,9		
		1-4	53 786	-1,0	53 343	-0,8	57 679	8,1	58 934	2,2	61 947	5,1		
27	Stål och metallverk <i>Basic metals</i>	1	5 506	8,9	5 713	3,8	5 688	-0,4	5 936	4,4	6 905	16,3	6 667	-3,4
		2	5 332	8,1	5 483	2,8	5 581	1,8	6 350	13,8	6 908	8,8		
		3	4 505	11,1	4 586	1,8	5 236	14,2	5 314	1,5	5 763	8,5		
		4	5 903	9,4	5 679	-3,8	6 602	16,2	6 254	-5,3	6 610	5,7		
		1-4	21 246	9,3	21 461	1,0	23 107	7,7	23 854	3,2	26 186	9,8		

BNP från produktionssidan-GDP: production approach

		Mnkr-million SEK												
		Årlig utveckling i %-annual change in %												
		Fasta priser referensår 2000-constant prices reference year 2000												
	kv-q	2002		2003		2004		2005		2006		2007		
		Mnkr	%	Mnkr	%	Mnkr	%	Mnkr	%	Mnkr	%	Mnkr	%	
28	Metallvaror	1	8 116	-14,2	8 346	2,8	9 331	11,8	9 104	-2,4	8 872	-2,5	10 157	14,5
	<i>Fabricated metal</i>	2	8 359	-5,8	8 100	-3,1	9 184	13,4	9 435	2,7	9 184	-2,7		
		3	7 251	-1,3	6 970	-3,9	7 180	3,0	7 408	3,2	7 686	3,7		
		4	8 886	-3,4	8 597	-3,3	8 997	4,6	9 295	3,3	10 298	10,8		
		1--4	32 612	-6,5	32 013	-1,8	34 692	8,4	35 242	1,6	36 040	2,3		
29	Maskinindustri	1	12 791	-5,0	13 895	8,6	14 597	5,1	15 055	3,1	17 859	18,6	19 760	10,6
	<i>Machinery and equipme</i>	2	14 575	0,7	14 386	-1,3	15 411	7,1	16 888	9,6	18 558	9,9		
		3	12 925	11,6	12 673	-1,9	14 167	11,8	15 119	6,7	16 622	9,9		
		4	15 082	1,8	14 692	-2,6	16 725	13,8	16 915	1,1	18 595	10,0		
		1--4	55 373	1,9	55 646	0,5	60 900	9,4	63 977	5,1	71 634	12,0		
30-33	EI- och optik	1	19 180	53,6	21 822	13,8	32 697	49,8	36 311	11,1	38 895	7,1	41 697	7,2
	<i>Electrical and optical equipment</i>	2	18 076	52,5	20 499	13,4	39 069	90,6	45 090	15,4	45 973	2,0		
		3	16 792	70,1	19 163	14,1	34 565	80,4	38 583	11,6	40 508	5,0		
		4	9 028	-3,5	11 546	21,2	17 145	58,8	20 728	17,1	21 475	4,0		
		1--4	63 076	34,5	73 030	15,8	123 476	69,1	140 712	14,0	146 851	4,4		
30	Kontorsmaskiner och datorer	1	359	-38,9	458	27,5	488	6,5	409	-16,2	392	-4,1	419	6,8
	<i>Office machinery and computers</i>	2	660	-24,7	619	-6,2	669	8,0	567	-15,2	508	-10,4		
		3	572	-1,1	563	-1,6	754	34,0	534	-29,2	632	18,3		
		4	694	34,7	694	0,1	726	4,7	635	-12,6	651	2,5		
		1--4	2 285	-10,6	2 334	2,2	2 637	13,0	2 145	-18,7	2 183	1,8		
31	Elektriska maskiner	1	3 389	-15,8	3 242	-4,3	3 134	-3,3	2 948	-5,9	3 394	15,1	3 497	3,0
	<i>Electrical machinery</i>	2	3 880	-6,2	3 533	-8,9	3 455	-2,2	3 273	-5,3	3 181	-2,8		
		3	3 103	-0,8	2 882	-7,1	2 819	-2,2	2 850	1,1	2 741	-3,8		
		4	3 815	-4,1	3 465	-9,2	3 305	-4,6	3 365	1,9	3 456	2,6		
		1--4	14 187	-7,1	13 122	-7,5	12 713	-3,1	12 436	-2,2	12 772	2,7		
32	Radio, TV, teleprodukter ¹	1												
	<i>Radio, television and communication¹</i>	2												
		3												
		4												
		1--4												
33	Precisions-, medicinska och optiska instrument	1	3 845	-17,7	4 022	4,6	3 710	-7,8	3 758	1,3	3 811	1,4	4 203	10,3
	<i>Precision, medical and optical instruments</i>	2	2 902	4,3	3 331	14,8	3 128	-6,1	3 193	2,1	3 163	-0,9		
		3	3 525	46,8	3 195	-9,4	3 490	9,2	3 350	-4,0	3 409	1,8		
		4	3 832	27,3	4 188	9,3	4 295	2,6	4 200	-2,2	4 079	-2,9		
		1--4	14 104	9,7	14 736	4,5	14 623	-0,8	14 501	-0,8	14 462	-0,3		
34-35	Transportmedel	1	13 471	0,0	13 761	2,2	16 390	19,1	17 042	4,0	18 465	8,4	19 949	8,0
	<i>Transport equipment</i>	2	15 881	12,6	16 817	5,9	17 984	6,9	19 356	7,6	19 880	2,7		
		3	12 964	-4,1	15 071	16,3	15 685	4,1	17 271	10,1	16 472	-4,6		
		4	16 216	-2,6	17 034	5,0	18 224	7,4	19 451	6,5	20 161	4,0		
		1--4	58 532	1,4	62 683	7,1	68 283	8,9	73 120	7,1	74 978	2,5		
34	Motor och släpfordon	1	11 639	0,2	11 963	2,8	14 470	21,0	15 453	6,8	16 893	9,3	18 191	7,7
	<i>Motor vehicles and trailers</i>	2	13 128	15,1	14 126	7,6	15 020	6,3	16 831	12,1	17 406	3,4		
		3	10 293	-6,1	12 644	22,8	13 245	4,8	15 029	13,5	14 364	-4,4		
		4	13 256	-2,4	14 082	6,2	15 469	10,3	17 098	10,4	17 601	3,3		
		1--4	48 316	1,6	52 815	9,3	58 204	10,2	64 411	10,7	66 264	2,9		
35	Andra transportmedel	1	1 835	-0,9	1 816	-1,0	1 998	10,0	1 803	-9,8	1 856	2,9	2 038	9,8
	<i>Other transport equipment</i>	2	2 789	3,2	2 776	-0,5	3 036	9,3	2 801	-7,7	2 795	-0,2		
		3	2 645	3,4	2 539	-4,0	2 574	1,4	2 516	-2,2	2 379	-5,4		
		4	2 959	-3,4	2 973	0,5	2 878	-3,2	2 646	-8,1	2 837	7,3		
		1--4	10 228	0,5	10 104	-1,2	10 486	3,8	9 766	-6,9	9 867	1,0		
36-37	Övrig tillverkning	1	2 613	-12,0	2 714	3,9	2 766	1,9	2 767	0,0	2 881	4,1	3 152	9,4
	<i>Manufacturing n.e.c.</i>	2	3 020	-4,2	2 844	-5,8	3 131	10,1	3 152	0,7	3 037	-3,7		
		3	2 683	-1,2	2 540	-5,3	2 876	13,2	2 558	-11,1	2 614	2,2		
		4	2 861	3,6	2 826	-1,3	3 052	8,0	2 905	-4,9	3 186	9,7		
		1--4	11 177	-3,6	10 924	-2,3	11 825	8,2	11 382	-3,7	11 718	3,0		

1. Värde i referensårspriser och utvecklingstal kan ej redovisas på ett meningsfullt sätt för denna bransch från och med 2002 eftersom förädlingsvärdet i löpande pris 2001 är negativt.

1. Reference values not meaningful because of negative values in current prices 2001.

BNP från produktionssidan-GDP: production approach

		Mnkr-million SEK												
		Årlig utveckling i %-annual change in %												
		Fasta priser referensår 2000-constant prices reference year 2000												
	kv-q	2002		2003		2004		2005		2006		2007		
		Mnkr	%	Mnkr	%	Mnkr	%	Mnkr	%	Mnkr	%	Mnkr	%	
40-41	El, gas, värme, vatten <i>Electricity, gas, water</i>	1	14 138	-5,4	13 655	-3,4	14 902	9,1	14 825	-0,5	15 188	2,4	14 883	-2,0
		2	10 054	-2,9	9 590	-4,6	10 234	6,7	10 923	6,7	10 745	-1,6		
		3	8 093	-9,1	7 704	-4,8	9 046	17,4	9 613	6,3	8 387	-12,8		
		4	13 247	-3,1	12 582	-5,0	14 150	12,5	14 024	-0,8	12 918	-8,0		
		1-4	45 532	-4,9	43 531	-4,4	48 332	11,0	49 385	2,2	47 238	-4,3		
45	Byggindustri <i>Construction</i>	1	17 622	-5,2	16 841	-4,4	17 434	3,5	18 230	4,6	19 943	9,4	21 408	7,3
		2	24 801	2,6	23 447	-5,5	24 179	3,1	25 774	6,6	27 864	8,1		
		3	19 009	1,7	18 748	-1,4	20 084	7,1	21 142	5,3	22 309	5,5		
		4	20 092	-1,7	19 824	-1,3	21 200	7,2	22 378	5,5	24 590	9,8		
		1-4	81 524	-0,5	78 860	-3,3	82 897	5,1	87 524	5,6	94 706	8,2		
50-95	Tjänsteproducenter <i>Producers of services</i>	1	230 304	0,4	233 241	1,3	239 721	2,8	245 601	2,5	263 413	7,3	273 431	3,8
		2	244 805	2,4	247 094	0,9	254 748	3,1	265 922	4,4	277 563	4,4		
		3	230 226	1,8	236 032	2,5	240 863	2,0	252 018	4,6	264 557	5,0		
		4	252 216	1,1	261 164	3,5	268 950	3,0	278 905	3,7	294 125	5,5		
		1-4	957 551	1,4	977 531	2,1	1 004 282	2,7	1 042 446	3,8	1 099 658	5,5		
50-52	Parti- och detaljhandel <i>Wholesale and retail trade</i>	1	48 216	-0,1	51 301	6,4	54 723	6,7	56 347	3,0	62 261	10,5	64 988	4,4
		2	53 850	2,0	57 000	5,8	60 430	6,0	64 103	6,1	66 703	4,1		
		3	52 060	3,4	55 407	6,4	58 030	4,7	61 312	5,7	64 050	4,5		
		4	58 624	3,6	61 615	5,1	64 648	4,9	67 870	5,0	71 155	4,8		
		1-4	212 750	2,3	225 323	5,9	237 831	5,6	249 632	5,0	264 169	5,8		
55	Hotell och restaurang <i>Hotels and restaurants</i>	1	7 251	-4,4	7 221	-0,4	7 193	-0,4	7 311	1,6	7 753	6,0	8 249	6,4
		2	7 848	-2,6	7 644	-2,6	7 613	-0,4	7 956	4,5	7 960	0,1		
		3	8 187	-0,2	8 051	-1,7	7 851	-2,5	8 172	4,1	8 638	5,7		
		4	6 805	-2,4	6 580	-3,3	6 364	-3,3	6 616	3,9	6 972	5,4		
		1-4	30 091	-2,4	29 496	-2,0	29 021	-1,6	30 055	3,6	31 323	4,2		
60-64	Transport och kommunikation <i>Transport and communication</i>	1	35 047	-4,0	35 665	1,8	37 276	4,5	37 294	0,0	38 838	4,1	40 139	3,4
		2	38 065	1,6	37 995	-0,2	40 088	5,5	40 200	0,3	41 309	2,8		
		3	35 719	2,2	35 826	0,3	37 716	5,3	38 790	2,8	40 311	3,9		
		4	39 192	6,4	39 090	-0,3	40 378	3,3	42 042	4,1	44 111	4,9		
		1-4	148 023	1,6	148 576	0,4	155 458	4,6	158 326	1,8	164 569	3,9		
60	Landtransport <i>Land transport</i>	1	12 652	-1,9	12 478	-1,4	12 693	1,7	12 707	0,1	13 187	3,8	13 604	3,2
		2	13 047	0,8	12 950	-0,7	13 057	0,8	13 459	3,1	13 737	2,1		
		3	11 203	-0,8	11 209	0,1	11 241	0,3	11 741	4,4	12 206	4,0		
		4	13 641	0,2	13 372	-2,0	13 509	1,0	14 064	4,1	14 954	6,3		
		1-4	50 543	-0,4	50 009	-1,1	50 500	1,0	51 971	2,9	54 084	4,1		
61	Rederier <i>Water transport</i>	1	1 815	21,3	1 795	-1,1	1 986	10,7	2 071	4,3	2 157	4,2	2 072	-4,0
		2	2 716	24,0	2 667	-1,8	2 912	9,2	2 926	0,5	2 773	-5,2		
		3	2 396	25,2	2 198	-8,3	2 584	17,6	2 814	8,9	2 666	-5,2		
		4	2 770	23,5	3 080	11,2	3 575	16,1	3 960	10,8	3 731	-5,8		
		1-4	9 697	23,6	9 740	0,4	11 057	13,5	11 771	6,5	11 327	-3,8		
62	Flygbolag <i>Air transport</i>	1	1 059	-30,9	1 550	46,3	1 922	24,0	1 232	-35,9	1 324	7,5	1 213	-8,4
		2	1 779	10,6	2 117	19,0	2 668	26,0	1 699	-36,3	1 824	7,4		
		3	1 357	-2,8	1 799	32,6	2 369	31,7	1 682	-29,0	1 899	12,9		
		4	1 509	105,0	1 654	9,6	1 468	-11,2	1 131	-23,0	1 058	-6,5		
		1-4	5 704	8,2	7 120	24,8	8 427	18,4	5 744	-31,8	6 105	6,3		
63	Service till transport <i>Supporting and auxiliary transport activities</i>	1	6 535	-4,9	6 263	-4,2	6 606	5,5	6 976	5,6	7 326	5,0	7 805	6,5
		2	7 094	-6,7	6 794	-4,2	7 276	7,1	7 865	8,1	7 891	0,3		
		3	6 965	-5,1	6 697	-3,8	7 081	5,7	7 648	8,0	7 827	2,3		
		4	7 059	-1,8	6 817	-3,4	7 098	4,1	7 746	9,1	8 336	7,6		
		1-4	27 653	-4,6	26 571	-3,9	28 061	5,6	30 235	7,7	31 380	3,8		
64	Post och teleföretag <i>Post, telecommunicator</i>	1	13 025	-4,9	13 525	3,8	14 030	3,7	14 237	1,5	14 761	3,7	15 327	3,8
		2	13 390	2,1	13 324	-0,5	14 060	5,5	13 962	-0,7	14 889	6,6		
		3	13 827	6,2	13 773	-0,4	14 334	4,1	14 716	2,7	15 541	5,6		
		4	14 126	8,2	14 140	0,1	14 838	4,9	15 203	2,5	15 997	5,2		
		1-4	54 368	2,8	54 762	0,7	57 262	4,6	58 118	1,5	61 188	5,3		

BNP från produktionssidan-GDP: production approach

Fasta priser referensår 2000-constant prices reference year 2000													Mnkr-million SEK	
													Årlig utveckling i %-annual change in %	
		kv-q	2002		2003		2004		2005		2006		2007	
			Mnkr	%	Mnkr	%	Mnkr	%	Mnkr	%	Mnkr	%	Mnkr	%
65-67 Kreditinstitut och försäkringsbolag <i>Financial intermediation</i>	1	21 934	6,0	20 370	-7,1	21 125	3,7	21 404	1,3	22 815	6,6	23 918	4,8	
	2	21 640	8,4	20 574	-4,9	20 923	1,7	22 429	7,2	23 927	6,7			
	3	20 998	3,8	20 940	-0,3	20 717	-1,1	21 898	5,7	23 110	5,5			
	4	21 809	4,4	22 059	1,2	22 853	3,6	24 619	7,7	25 580	3,9			
	1-4	86 381	5,6	83 943	-2,8	85 618	2,0	90 350	5,5	95 432	5,6			
70-74 Fastigheter, företags-tjänster <i>Real estate, business activities</i>	1	97 947	-0,1	98 457	0,5	99 893	1,5	103 233	3,3	110 273	6,8	114 029	3,4	
	2	102 391	0,5	103 009	0,6	105 023	2,0	109 674	4,4	115 135	5,0			
	3	92 155	-1,1	94 675	2,7	95 549	0,9	99 696	4,3	104 725	5,0			
	4	98 553	-3,8	103 048	4,6	106 409	3,3	108 168	1,7	114 764	6,1			
	1-4	391 046	-1,1	399 189	2,1	406 874	1,9	420 771	3,4	444 897	5,7			
70.2 del Småhus, fritidshus <i>One- and two-family houses</i>	1	24 504	-0,8	24 832	1,3	23 868	-3,9	24 023	0,6	24 306	1,2	24 149	-0,6	
	2	24 747	0,2	24 838	0,4	23 962	-3,5	24 119	0,7	24 380	1,1			
	3	24 869	0,7	24 893	0,1	24 035	-3,4	24 193	0,7	24 346	0,6			
	4	24 922	0,8	24 989	0,3	23 769	-4,9	23 926	0,7	24 083	0,7			
	1-4	99 042	0,2	99 552	0,5	95 634	-3,9	96 261	0,7	97 115	0,9			
70 övr Fastighetsförvaltning <i>Other real estate</i>	1	25 987	4,3	25 670	-1,2	24 683	-3,8	25 179	2,0	25 592	1,6	26 070	1,9	
	2	27 552	4,3	27 060	-1,8	26 269	-2,9	26 771	1,9	27 430	2,5			
	3	28 064	3,5	27 870	-0,7	27 310	-2,0	27 836	1,9	27 777	-0,2			
	4	25 804	0,5	26 518	2,8	25 824	-2,6	26 070	1,0	26 732	2,5			
	1-4	107 407	3,1	107 118	-0,3	104 086	-2,8	105 856	1,7	107 531	1,6			
71-74 Uthyrning, data och andra företagstjänster <i>Renting, computer and other business activities</i>	1	47 491	-1,9	47 985	1,0	51 337	7,0	53 968	5,1	60 267	11,7	63 699	5,7	
	2	50 131	-1,3	51 121	2,0	54 743	7,1	58 637	7,1	63 134	7,7			
	3	39 308	-4,9	41 923	6,7	44 161	5,3	47 524	7,6	52 388	10,2			
	4	47 955	-7,8	51 595	7,6	56 774	10,0	58 109	2,3	63 827	9,9			
	1-4	184 885	-4,0	192 624	4,2	207 015	7,5	218 238	5,4	239 616	9,8			
80-85 Utbildning, hälso- och sjukvård, omsorg <i>Education, health and social work</i>	1	8 828	7,9	9 299	5,3	9 211	-0,9	9 501	3,1	10 026	5,5	10 753	7,3	
	2	10 899	13,3	11 217	2,9	10 858	-3,2	11 304	4,1	11 791	4,3			
	3	11 174	12,2	11 438	2,4	11 023	-3,6	11 689	6,0	12 778	9,3			
	4	15 994	9,2	16 999	6,3	16 593	-2,4	17 197	3,6	18 279	6,3			
	1-4	46 895	10,6	48 953	4,4	47 685	-2,6	49 691	4,2	52 874	6,4			
90-95 Samhälleliga och personliga tjänster <i>Community, social and personal service</i>	1	11 065	8,8	10 769	-2,7	10 341	-4,0	10 582	2,3	11 588	9,5	11 508	-0,7	
	2	10 080	8,5	9 563	-5,1	9 863	3,1	10 266	4,1	10 791	5,1			
	3	9 896	6,9	9 660	-2,4	10 028	3,8	10 482	4,5	10 877	3,8			
	4	11 203	0,2	11 659	4,1	11 787	1,1	12 397	5,2	13 181	6,3			
	1-4	42 244	5,9	41 651	-1,4	42 019	0,9	43 727	4,1	46 437	6,2			
Förädlingsvärde i hushållens icke-vinstdrivande organisation <i>Value added, NPISH</i>	1	6 638	2,5	6 880	3,6	7 065	2,7	7 017	-0,7	7 147	1,9	7 094	-0,7	
	2	8 206	1,3	8 342	1,7	8 559	2,6	8 568	0,1	8 733	1,9			
	3	6 766	2,3	6 904	2,0	7 092	2,7	7 072	-0,3	7 180	1,5			
	4	7 664	1,2	7 720	0,7	7 964	3,2	8 243	3,5	8 053	-2,3			
	1-4	29 274	1,8	29 846	2,0	30 680	2,8	30 900	0,7	31 113	0,7			
Förädlingsvärde i offentliga myndigheter <i>Value added, government</i>	1	106 182	0,8	107 116	0,9	110 444	3,1	109 013	-1,3	109 540	0,5	111 487	1,8	
	2	104 175	1,3	104 492	0,3	107 740	3,1	107 167	-0,5	107 851	0,6			
	3	81 566	1,3	82 385	1,0	82 679	0,4	83 110	0,5	84 376	1,5			
	4	108 753	-0,8	109 221	0,4	110 301	1,0	110 959	0,6	112 944	1,8			
	1-4	400 676	0,6	403 214	0,6	411 164	2,0	410 249	-0,2	414 711	1,1			
Stat och socialförsäkring <i>Central government and social authorities</i>	1	28 154	0,6	28 818	2,4	29 575	2,6	28 876	-2,4	28 953	0,3	29 254	1,0	
	2	28 568	3,1	28 875	1,1	29 680	2,8	28 950	-2,5	28 770	-0,6			
	3	23 357	3,4	23 481	0,5	22 883	-2,5	23 327	1,9	23 668	1,5			
	4	29 145	1,8	29 275	0,4	29 626	1,2	29 401	-0,8	29 832	1,5			
	1-4	109 224	2,2	110 449	1,1	111 764	1,2	110 554	-1,1	111 223	0,6			
Kommuner <i>Local authorities</i>	1	78 028	0,9	78 308	0,4	80 875	3,3	80 133	-0,9	80 581	0,6	82 223	2,0	
	2	75 610	0,7	75 625	0,0	78 065	3,2	78 203	0,2	79 056	1,1			
	3	58 211	0,5	58 904	1,2	59 776	1,5	59 774	0,0	60 699	1,5			
	4	79 613	-1,7	79 951	0,4	80 684	0,9	81 553	1,1	83 104	1,9			
	1-4	291 462	0,0	292 788	0,5	299 400	2,3	299 663	0,1	303 440	1,3			

Medelantal sysselsatta fördelade på näringsgrenar-Average number of employed by kind of activity

		100 personer-100 persons											
		Årlig utveckling i %-annual change in %											
	kv-q	2002		2003		2004		2005		2006		2007	
		100	%	100	%	100	%	100	%	100	%	100	%
Totalt antal sysselsatta	1	43 252	0,4	43 057	-0,5	42 729	-0,8	42 755	0,1	43 242	1,1	44 419	2,7
Total number of employed	2	43 328	0,3	43 313	0,0	42 926	-0,9	42 938	0,0	43 572	1,5		
	3	44 443	0,1	44 308	-0,3	44 147	-0,4	44 331	0,4	45 330	2,3		
	4	43 049	-0,1	42 787	-0,6	42 641	-0,3	43 056	1,0	44 026	2,3		
	1-4	43 517	0,2	43 365	-0,3	43 110	-0,6	43 283	0,4	44 055	1,8		
Näringslivet	1	28 735	-0,2	28 359	-1,3	27 886	-1,7	27 920	0,1	28 368	1,6	29 376	3,6
Market producers and producers for own final use	2	29 073	0,0	28 824	-0,9	28 400	-1,5	28 439	0,1	28 959	1,8		
	3	30 032	-0,7	29 682	-1,2	29 460	-0,7	29 713	0,9	30 485	2,6		
	4	29 122	-0,5	28 774	-1,2	28 594	-0,6	29 034	1,5	29 769	2,5		
	1-4	29 240	-0,3	28 909	-1,1	28 584	-1,1	28 789	0,7	29 407	2,1		
01-45 Varuproducenter	1	11 118	-2,6	10 887	-2,1	10 586	-2,8	10 546	-0,4	10 504	-0,4	10 773	2,6
Producers of goods	2	11 373	-1,4	11 213	-1,4	10 924	-2,6	10 848	-0,7	10 902	0,5		
	3	11 390	-1,9	11 180	-1,8	11 027	-1,4	10 915	-1,0	11 119	1,9		
	4	10 676	-1,5	10 382	-2,8	10 306	-0,7	10 204	-1,0	10 351	1,4		
	1-4	11 139	-1,9	10 916	-2,0	10 710	-1,9	10 635	-0,7	10 723	0,8		
01-05 Jordbruk, skogsbruk, fiske	1	1 129	0,5	1 089	-3,5	1 042	-4,3	1 030	-1,2	993	-3,6	993	0,0
Agriculture, forestry, fishing	2	1 010	-1,7	973	-3,7	907	-6,8	881	-2,9	854	-3,1		
	3	1 062	-4,4	1 036	-2,4	979	-5,5	967	-1,2	945	-2,3		
	4	1 010	-4,4	951	-5,8	922	-3,0	894	-3,0	864	-3,4		
	1-4	1 053	-2,4	1 012	-3,9	962	-4,9	943	-2,0	915	-3,0		
10-14 Mineralutvinningsindustri	1	81	2,5	88	8,6	83	-5,7	88	6,0	92	4,5	96	4,3
Mining and quarrying	2	64	-1,5	68	6,3	66	-2,9	71	7,6	75	5,6		
	3	85	2,4	89	4,7	88	-1,1	90	2,3	92	2,2		
	4	78	6,8	74	-5,1	75	1,4	83	10,7	85	2,4		
	1-4	77	2,7	80	3,9	78	-2,5	83	6,4	86	3,6		
15-37 Tillverkningsindustri	1	7 441	-3,8	7 256	-2,5	7 003	-3,5	6 896	-1,5	6 781	-1,7	6 872	1,3
Manufacturing	2	7 458	-2,2	7 293	-2,2	7 057	-3,2	6 918	-2,0	6 812	-1,5		
	3	7 369	-2,7	7 177	-2,6	7 034	-2,0	6 821	-3,0	6 830	0,1		
	4	7 054	-2,1	6 832	-3,1	6 712	-1,8	6 542	-2,5	6 566	0,4		
	1-4	7 330	-2,7	7 140	-2,6	6 951	-2,6	6 800	-2,2	6 750	-0,7		
15-16 Livsmedel, drycker, och tobak	1	570	-3,9	565	-0,9	545	-3,5	531	-2,6	514	-3,2	491	-4,5
Food, beverages and tobacco	2	586	-0,5	568	-3,1	556	-2,1	532	-4,3	510	-4,1		
	3	705	-1,7	688	-2,4	685	-0,4	650	-5,1	621	-4,5		
	4	651	3,5	603	-7,4	601	-0,3	570	-5,2	551	-3,3		
	1-4	628	-0,6	606	-3,5	597	-1,5	571	-4,4	550	-3,7		
17-19 Textil, beklädnad, läder	1	137	-2,1	134	-2,2	123	-8,2	114	-7,3	105	-7,9	103	-1,9
Textiles, clothing and leather	2	124	-1,6	120	-3,2	112	-6,7	99	-11,6	93	-6,1		
	3	117	-12,7	114	-2,6	106	-7,0	99	-6,6	97	-2,0		
	4	132	2,3	122	-7,6	112	-8,2	105	-6,3	103	-1,9		
	1-4	128	-3,0	122	-4,7	113	-7,4	105	-7,1	99	-5,7		
20 Trävaror	1	403	-4,3	405	0,5	389	-4,0	392	0,8	388	-1,0	399	2,8
Wood	2	373	-4,6	363	-2,7	376	3,6	375	-0,3	383	2,1		
	3	362	-2,4	357	-1,4	367	2,8	376	2,5	382	1,6		
	4	363	-2,7	363	0,0	360	-0,8	374	3,9	376	0,5		
	1-4	375	-3,6	372	-0,8	373	0,3	380	1,9	383	0,8		
21-22 Massa, papper, grafisk och förlag	1	852	-3,9	812	-4,7	764	-5,9	759	-0,7	739	-2,6	712	-3,7
Pulp, paper, publishing and printing	2	879	-3,8	861	-2,0	840	-2,4	824	-1,9	814	-1,2		
	3	880	-3,5	868	-1,4	842	-3,0	828	-1,7	812	-1,9		
	4	865	-4,4	840	-2,9	823	-2,0	796	-3,3	776	-2,5		
	1-4	869	-3,9	845	-2,8	817	-3,3	802	-1,8	785	-2,1		
21 Massa, papper	1	381	-1,0	371	-2,6	362	-2,4	359	-0,8	343	-4,5	325	-5,2
Pulp and paper	2	427	-0,5	420	-1,6	417	-0,7	403	-3,4	392	-2,7		
	3	392	-3,4	385	-1,8	383	-0,5	368	-3,9	355	-3,5		
	4	392	-4,9	396	1,0	382	-3,5	374	-2,1	354	-5,3		
	1-4	398	-2,5	393	-1,3	386	-1,8	376	-2,6	361	-4,0		
22 Grafisk och förlag	1	471	-6,2	441	-6,4	402	-8,8	400	-0,5	396	-1,0	387	-2,3
Publishing and printing	2	452	-6,8	441	-2,4	423	-4,1	421	-0,5	422	0,2		
	3	488	-3,6	483	-1,0	459	-5,0	460	0,2	457	-0,7		
	4	473	-4,1	444	-6,1	441	-0,7	422	-4,3	422	0,0		
	1-4	471	-5,0	452	-4,0	431	-4,6	426	-1,2	424	-0,5		
23 Petroleum, stenkol	1	29	11,5	30	3,4	30	0,0	25	-16,7	24	-4,0	24	0,0
Petroleum, coke	2	23	4,5	22	-4,3	22	0,0	19	-13,6	18	-5,3		
	3	34	3,0	37	8,8	35	-5,4	29	-17,1	30	3,4		
	4	30	11,1	30	0,0	28	-6,7	25	-10,7	25	0,0		
	1-4	29	7,4	30	3,4	29	-3,3	25	-13,8	24	-4,0		

Medelantal sysselsatta fördelade på näringsgrenar-Average number of employed by kind of activity

		100 personer-100 persons												
		Årlig utveckling i %-annual change in %												
	kv-q	2002		2003		2004		2005		2006		2007		
		100	%	100	%	100	%	100	%	100	%	100	%	
24	Kemisk <i>Chemicals</i>	1	348	5,8	345	-0,9	334	-3,2	311	-6,9	306	-1,6	300	-2,0
		2	425	6,3	406	-4,5	390	-3,9	338	-13,3	343	1,5		
		3	418	1,5	395	-5,5	384	-2,8	354	-7,8	363	2,5		
		4	416	-3,3	398	-4,3	385	-3,3	359	-6,8	363	1,1		
		1-4	402	2,3	386	-4,0	373	-3,4	341	-8,6	344	0,9		
25	Gummi och plast <i>Rubber and plastic</i>	1	261	-0,8	258	-1,1	248	-3,9	243	-2,0	240	-1,2	245	2,1
		2	248	-2,4	251	1,2	238	-5,2	239	0,4	231	-3,3		
		3	231	-7,6	235	1,7	227	-3,4	226	-0,4	223	-1,3		
		4	228	-2,6	235	3,1	226	-3,8	222	-1,8	227	2,3		
		1-4	242	-3,2	245	1,2	235	-4,1	233	-0,9	231	-0,9		
26	Jord och sten <i>Non-metallic mineral</i>	1	164	-1,2	156	-4,9	155	-0,6	141	-9,0	144	2,1	149	3,5
		2	167	3,7	159	-4,8	156	-1,9	145	-7,1	142	-2,1		
		3	190	-1,0	180	-5,3	172	-4,4	155	-9,9	157	1,3		
		4	204	5,7	173	-15,2	177	2,3	161	-9,0	164	1,9		
		1-4	181	1,7	167	-7,7	165	-1,2	151	-8,5	152	0,7		
27-28	Metallframställning och metallvaror <i>Basic metals and fabricated metal</i>	1	1 199	-2,9	1 152	-3,9	1 162	0,9	1 168	0,5	1 172	0,3	1 228	4,8
		2	1 189	-0,8	1 170	-1,6	1 165	-0,4	1 183	1,5	1 158	-2,1		
		3	1 060	-2,4	1 048	-1,1	1 055	0,7	1 034	-2,0	1 035	0,1		
		4	954	-3,4	943	-1,2	972	3,1	961	-1,1	984	2,4		
		1-4	1 100	-2,4	1 079	-1,9	1 088	0,8	1 087	-0,1	1 088	0,1		
27	Stål och metallverk <i>Basic metals</i>	1	347	5,8	330	-4,9	322	-2,4	333	3,4	333	0,0	330	-0,9
		2	350	6,4	355	1,4	351	-1,1	363	3,4	358	-1,4		
		3	330	3,4	333	0,9	332	-0,3	333	0,3	333	0,0		
		4	310	3,3	313	1,0	328	4,8	326	-0,6	328	0,6		
		1-4	334	4,7	333	-0,3	333	0,0	339	1,8	338	-0,3		
28	Metallvaror <i>Fabricated metal</i>	1	852	-6,1	822	-3,5	840	2,2	835	-0,6	839	0,5	898	7,0
		2	839	-3,6	815	-2,9	814	-0,1	820	0,7	800	-2,4		
		3	730	-4,8	715	-2,1	723	1,1	701	-3,0	702	0,1		
		4	644	-6,4	630	-2,2	644	2,2	635	-1,4	656	3,3		
		1-4	766	-5,2	746	-2,6	755	1,2	748	-0,9	750	0,3		
29	Maskinindustri <i>Machinery and equipment</i>	1	1 021	-3,6	1 024	0,3	992	-3,1	963	-2,9	999	3,7	1 044	4,5
		2	957	-1,7	956	-0,1	926	-3,1	918	-0,9	943	2,7		
		3	989	0,8	966	-2,3	967	0,1	942	-2,6	986	4,7		
		4	957	5,5	917	-4,2	895	-2,4	910	1,7	936	2,9		
		1-4	981	0,1	966	-1,5	945	-2,2	933	-1,3	966	3,5		
30-33	El- och optik <i>Electrical and optical equipment</i>	1	924	-10,1	839	-9,2	751	-10,5	703	-6,4	672	-4,4	691	2,8
		2	969	-11,5	909	-6,2	798	-12,2	740	-7,3	739	-0,1		
		3	898	-10,0	846	-5,8	764	-9,7	714	-6,5	728	2,0		
		4	814	-13,4	772	-5,2	702	-9,1	658	-6,3	655	-0,5		
		1-4	901	-11,2	841	-6,7	754	-10,3	705	-6,5	699	-0,9		
30	Kontorsmaskiner och datorer <i>Office machinery and computers</i>	1	41	-8,9	42	2,4	40	-4,8	41	2,5	40	-2,4	40	0,0
		2	31	-8,8	32	3,2	33	3,1	32	-3,0	31	-3,1		
		3	25	-13,8	26	4,0	25	-3,8	24	-4,0	24	0,0		
		4	28	-12,5	29	3,6	30	3,4	29	-3,3	27	-6,9		
		1-4	31	-11,4	32	3,2	32	0,0	32	0,0	31	-3,1		
31	Elektriska maskiner <i>Electrical machinery</i>	1	288	-7,1	272	-5,6	510 ¹		474	-7,1	453	-4,4	467	3,1
		2	301	-8,2	284	-5,6	537 ¹		499	-7,1	494	-1,0		
		3	248	-10,8	242	-2,4	455 ¹		429	-5,7	435	1,4		
		4	239	-14,6	223	-6,7	429 ¹		405	-5,6	413	2,0		
		1-4	269	-10,0	255	-5,2	483 ¹		452	-6,4	449	-0,7		
32	Radio, TV, teleprodukter <i>Radio, television and communication</i>	1	372	-22,3	310	-16,7	1. Från 2004 redovisas SNI 31 och 32 sammanslagna p.g.a. sekretess							
		2	405	-18,8	344	-15,1	1. From 2004 onwards NACE 31 and 32 are summarized due to secrecy policy.							
		3	342	-18,0	274	-19,9								
		4	301	-21,2	252	-16,3								
		1-4	355	-20,0	295	-16,9								
33	Precisions-, medicinska och optiska instrument <i>Precision, medical and optical instruments</i>	1	223	14,9	215	-3,6	201	-6,5	188	-6,5	179	-4,8	184	2,8
		2	232	-0,9	249	7,3	228	-8,4	209	-8,3	214	2,4		
		3	283	3,3	304	7,4	284	-6,6	261	-8,1	269	3,1		
		4	246	0,0	268	8,9	243	-9,3	224	-7,8	215	-4,0		
		1-4	246	3,8	259	5,3	239	-7,7	221	-7,5	219	-0,9		
34-35	Transportmedel <i>Transport equipment</i>	1	940	-2,4	969	3,1	961	-0,8	1 002	4,3	980	-2,2	983	0,3
		2	965	4,4	978	1,3	963	-1,5	995	3,3	962	-3,3		
		3	1 010	1,7	1 000	-1,0	996	-0,4	1 011	1,5	997	-1,4		
		4	969	-0,5	980	1,1	1 000	2,0	985	-1,5	986	0,1		
		1-4	971	0,7	982	1,1	980	-0,2	998	1,8	981	-1,7		

Medelantal sysselsatta fördelade på näringsgrenar-Average number of employed by kind of activity

100 personer-100 persons
Årtig utveckling i %-annual change in %

	kv-q	2002		2003		2004		2005		2006		2007	
		100	%	100	%	100	%	100	%	100	%	100	%
34 Motor och släpfordon <i>Motor vehicles and trailers</i>	1	737	-3,9	762	3,4	760	-0,3	788	3,7	773	-1,9	783	1,3
	2	761	5,1	775	1,8	772	-0,4	798	3,4	760	-4,8		
	3	791	2,5	793	0,3	804	1,4	812	1,0	798	-1,7		
	4	750	-0,3	758	1,1	792	4,5	763	-3,7	774	1,4		
	1-4	760	0,8	772	1,6	782	1,3	790	1,0	776	-1,8		
35 Andra transportmedel <i>Other transport equipment</i>	1	203	3,6	207	2,0	201	-2,9	214	6,5	207	-3,3	200	-3,4
	2	204	2,0	203	-0,5	191	-5,9	197	3,1	202	2,5		
	3	219	-0,9	207	-5,5	192	-7,2	199	3,6	199	0,0		
	4	219	-1,4	222	1,4	208	-6,3	222	6,7	212	-4,5		
	1-4	211	0,5	210	-0,5	198	-5,7	208	5,1	205	-1,4		
36-37 Övrig tillverkning <i>Manufacturing n.e.c.</i>	1	593	-5,4	567	-4,4	549	-3,2	544	-0,9	498	-8,5	503	1,0
	2	553	-4,7	530	-4,2	515	-2,8	511	-0,8	476	-6,8		
	3	475	-4,6	443	-6,7	434	-2,0	403	-7,1	399	-1,0		
	4	471	-0,8	456	-3,2	431	-5,5	416	-3,5	420	1,0		
	1-4	523	-4,0	499	-4,6	482	-3,4	469	-2,7	448	-4,5		
40-41 El, gas, värme, vatten <i>Electricity, gas, water</i>	1	272	-5,2	298	9,6	322	8,1	350	8,7	344	-1,7	348	1,2
	2	295	2,8	334	13,2	343	2,7	362	5,5	364	0,6		
	3	288	2,9	336	16,7	337	0,3	346	2,7	342	-1,2		
	4	353	0,3	400	13,3	413	3,3	405	-1,9	397	-2,0		
	1-4	302	0,3	342	13,2	354	3,5	366	3,4	362	-1,1		
45 Byggindustri <i>Construction</i>	1	2 195	0,5	2 156	-1,8	2 136	-0,9	2 182	2,2	2 294	5,1	2 464	7,4
	2	2 546	0,7	2 545	0,0	2 551	0,2	2 616	2,5	2 797	6,9		
	3	2 586	0,8	2 542	-1,7	2 589	1,8	2 691	3,9	2 910	8,1		
	4	2 181	1,2	2 125	-2,6	2 184	2,8	2 280	4,4	2 439	7,0		
	1-4	2 377	0,8	2 342	-1,5	2 365	1,0	2 443	3,3	2 610	6,8		
50-95 Tjänsteproducenter <i>Producers of services</i>	1	17 617	1,4	17 472	-0,8	17 300	-1,0	17 374	0,4	17 864	2,8	18 603	4,1
	2	17 700	1,0	17 611	-0,5	17 476	-0,8	17 591	0,7	18 057	2,6		
	3	18 642	0,1	18 502	-0,8	18 433	-0,4	18 798	2,0	19 366	3,0		
	4	18 446	0,0	18 392	-0,3	18 288	-0,6	18 830	3,0	19 418	3,1		
	1-4	18 101	0,6	17 993	-0,6	17 874	-0,7	18 154	1,6	18 684	2,9		
50-52 Parti- och detaljhandel <i>Wholesale and retail trade</i>	1	5 150	-1,2	5 082	-1,3	5 097	0,3	5 137	0,8	5 226	1,7	5 368	2,7
	2	5 129	-0,7	5 190	1,2	5 147	-0,8	5 155	0,2	5 216	1,2		
	3	5 932	0,1	6 004	1,2	5 953	-0,8	6 052	1,7	6 139	1,4		
	4	5 569	-1,3	5 681	2,0	5 644	-0,7	5 771	2,3	5 867	1,7		
	1-4	5 445	-0,8	5 489	0,8	5 460	-0,5	5 529	1,3	5 612	1,5		
55 Hotell och restaurang <i>Hotels and restaurants</i>	1	1 152	0,7	1 153	0,1	1 141	-1,0	1 132	-0,8	1 155	2,0	1 235	6,9
	2	1 222	-2,9	1 212	-0,8	1 231	1,6	1 247	1,3	1 280	2,6		
	3	1 242	-3,3	1 234	-0,6	1 239	0,4	1 273	2,7	1 350	6,0		
	4	1 152	-1,0	1 174	1,9	1 165	-0,8	1 188	2,0	1 246	4,9		
	1-4	1 192	-1,7	1 193	0,1	1 194	0,1	1 210	1,3	1 258	4,0		
60-64 Transport och kommunikation <i>Transport and communication</i>	1	2 560	0,4	2 516	-1,7	2 464	-2,1	2 398	-2,7	2 438	1,7	2 465	1,1
	2	2 780	0,5	2 704	-2,7	2 622	-3,0	2 612	-0,4	2 623	0,4		
	3	3 062	-1,1	2 951	-3,6	2 912	-1,3	2 941	1,0	2 929	-0,4		
	4	2 892	-0,4	2 809	-2,9	2 733	-2,7	2 770	1,4	2 765	-0,2		
	1-4	2 824	-0,2	2 745	-2,8	2 683	-2,3	2 681	-0,1	2 691	0,4		
60 Landtransport <i>Land transport</i>	1	1 129	5,5	1 139	0,9	1 104	-3,1	1 097	-0,6	1 137	3,6	1 165	2,5
	2	1 151	2,0	1 118	-2,9	1 121	0,3	1 122	0,1	1 152	2,7		
	3	1 182	-2,4	1 146	-3,0	1 155	0,8	1 190	3,0	1 185	-0,4		
	4	1 205	0,2	1 188	-1,4	1 176	-1,0	1 221	3,8	1 226	0,4		
	1-4	1 167	1,2	1 148	-1,6	1 139	-0,8	1 158	1,7	1 175	1,5		
61 Rederier <i>Water transport</i>	1	110	-4,3	111	0,9	108	-2,7	111	2,8	110	-0,9	108	-1,8
	2	134	8,1	135	0,7	139	3,0	134	-3,6	137	2,2		
	3	142	6,0	141	-0,7	144	2,1	139	-3,5	143	2,9		
	4	138	8,7	146	5,8	149	2,1	149	0,0	138	-7,4		
	1-4	131	4,8	133	1,5	135	1,5	133	-1,5	133	0,0		
62 Flygbolag <i>Air transport</i>	1	85	0,0	80	-5,9	75	-6,3	44	-41,3	41	-6,8	41	0,0
	2	90	-8,2	86	-4,4	82	-4,7	54	-34,1	53	-1,9		
	3	90	-13,5	92	2,2	86	-6,5	56	-34,9	54	-3,6		
	4	86	-2,3	86	0,0	80	-7,0	52	-35,0	52	0,0		
	1-4	88	-6,4	86	-2,3	81	-5,8	52	-35,8	50	-3,8		
63 Service till transport <i>Supporting and auxiliary transport activities</i>	1	473	-5,8	471	-0,4	478	1,5	494	3,3	518	4,9	537	3,7
	2	530	-2,2	533	0,6	523	-1,9	553	5,7	579	4,7		
	3	601	-2,3	592	-1,5	589	-0,5	624	5,9	649	4,0		
	4	548	0,6	529	-3,5	530	0,2	553	4,3	575	4,0		
	1-4	538	-2,4	531	-1,3	530	-0,2	556	4,9	581	4,5		

Medelantal sysselsatta fördelade på näringsgrenar-Average number of employed by kind of activity

100 personer-100 persons
Årlig utveckling i %-annual change in %

	kv-q	2002		2003		2004		2005		2006		2007		
		100	%	100	%	100	%	100	%	100	%	100	%	
64	Post och teleföretag	1	763	-2,1	715	-6,3	699	-2,2	652	-6,7	632	-3,1	614	-2,8
	Post, telecommunication	2	875	0,0	832	-4,9	757	-9,0	749	-1,1	702	-6,3		
		3	1 047	1,4	980	-6,4	938	-4,3	932	-0,6	898	-3,6		
		4	915	-2,8	860	-6,0	798	-7,2	795	-0,4	774	-2,6		
		1-4	900	-0,8	847	-5,9	798	-5,8	782	-2,0	752	-3,8		
65-67	Kreditinstitut och försäkringsbolag	1	962	1,5	911	-5,3	917	0,7	913	-0,4	927	1,5	966	4,2
	Financial intermediation	2	890	1,1	838	-5,8	831	-0,8	819	-1,4	859	4,9		
		3	941	3,6	885	-6,0	876	-1,0	855	-2,4	881	3,0		
		4	1 051	3,4	990	-5,8	987	-0,3	978	-0,9	1 012	3,5		
		1-4	961	2,5	906	-5,7	903	-0,3	892	-1,2	920	3,1		
70-74	Fastigheter, företags-tjänster	1	5 117	2,1	5 099	-0,4	4 946	-3,0	5 010	1,3	5 230	4,4	5 534	5,8
	Real estate, business activities	2	4 750	0,9	4 714	-0,8	4 685	-0,6	4 801	2,5	5 030	4,8		
		3	4 564	-2,5	4 506	-1,3	4 477	-0,6	4 658	4,0	4 915	5,5		
		4	4 966	-1,6	4 894	-1,4	4 936	0,9	5 184	5,0	5 452	5,2		
		1-4	4 849	-0,3	4 803	-0,9	4 761	-0,9	4 915	3,2	5 159	5,0		
70.2 del	Småhus, fritidshus	1												
	One- and two-family houses	2												
		3												
		4												
		1-4												
70 övr	Fastighetsförvaltning	1	558	-2,3	553	-0,9	559	1,1	542	-3,0	574	5,9	582	1,4
	Other real estate	2	653	6,7	654	0,2	689	5,4	692	0,4	737	6,5		
		3	640	3,7	635	-0,8	640	0,8	651	1,7	681	4,6		
		4	657	7,4	614	-6,5	613	-0,2	611	-0,3	641	4,9		
		1-4	627	4,0	614	-2,1	625	1,8	624	-0,2	658	5,4		
71-74	Uthyrning, data och andra företags-tjänster	1	4 559	2,6	4 546	-0,3	4 387	-3,5	4 468	1,8	4 656	4,2	4 952	6,4
	Renting, computer and other business activities	2	4 097	0,0	4 060	-0,9	3 996	-1,6	4 109	2,8	4 293	4,5		
		3	3 924	-3,5	3 871	-1,4	3 837	-0,9	4 007	4,4	4 234	5,7		
		4	4 309	-2,8	4 280	-0,7	4 323	1,0	4 573	5,8	4 811	5,2		
		1-4	4 222	-0,9	4 189	-0,8	4 136	-1,3	4 291	3,7	4 501	4,9		
80-85	Utbildning, hälso- och sjukvård, omsorg	1	1 357	10,4	1 395	2,8	1 405	0,7	1 461	4,0	1 540	5,4	1 657	7,6
	Education, health and social work	2	1 526	10,7	1 563	2,4	1 544	-1,2	1 568	1,6	1 647	5,0		
		3	1 613	10,9	1 638	1,5	1 672	2,1	1 722	3,0	1 791	4,0		
		4	1 535	11,2	1 553	1,2	1 532	-1,4	1 611	5,2	1 696	5,3		
		1-4	1 508	10,9	1 537	1,9	1 538	0,1	1 591	3,4	1 670	5,0		
90-95	Samhälleliga och personliga tjänster	1	1 319	3,2	1 316	-0,2	1 330	1,1	1 323	-0,5	1 348	1,9	1 378	2,2
	Community, social and personal service	2	1 403	2,3	1 390	-0,9	1 416	1,9	1 389	-1,9	1 402	0,9		
		3	1 288	1,9	1 284	-0,3	1 304	1,6	1 297	-0,5	1 361	4,9		
		4	1 281	-0,7	1 291	0,8	1 291	0,0	1 328	2,9	1 380	3,9		
		1-4	1 322	1,6	1 320	-0,2	1 335	1,1	1 336	0,1	1 374	2,8		
	Hushållens icke-vinstdrivande organisationer	1	1 134	2,7	1 171	3,3	1 206	3,0	1 232	2,2	1 217	-1,2	1 196	-1,7
	NPISH	2	1 086	-0,5	1 139	4,9	1 132	-0,6	1 102	-2,7	1 137	3,2		
		3	1 086	1,6	1 131	4,1	1 133	0,2	1 117	-1,4	1 140	2,1		
		4	1 003	1,8	1 047	4,4	1 051	0,4	1 085	3,2	1 046	-3,6		
		1-4	1 077	1,3	1 122	4,2	1 131	0,8	1 134	0,3	1 135	0,1		
	Offentliga myndigheter	1	13 383	1,4	13 527	1,1	13 637	0,8	13 603	-0,2	13 657	0,4	13 847	1,4
	Government	2	13 169	0,9	13 350	1,4	13 394	0,3	13 397	0,0	13 476	0,6		
		3	13 325	1,8	13 495	1,3	13 554	0,4	13 501	-0,4	13 705	1,5		
		4	12 924	0,7	12 966	0,3	12 996	0,2	12 937	-0,5	13 211	2,1		
		1-4	13 200	1,2	13 334	1,0	13 395	0,5	13 360	-0,3	13 513	1,1		
	Stat och socialförsäkring	1	2 390	1,1	2 437	2,0	2 445	0,3	2 441	-0,2	2 417	-1,0	2 424	0,3
	Central government and social authorities	2	2 419	1,1	2 471	2,1	2 459	-0,5	2 420	-1,6	2 422	0,1		
		3	2 408	2,3	2 467	2,5	2 433	-1,4	2 406	-1,1	2 454	2,0		
		4	2 363	2,0	2 421	2,5	2 375	-1,9	2 357	-0,8	2 413	2,4		
		1-4	2 395	1,6	2 449	2,3	2 428	-0,9	2 406	-0,9	2 427	0,9		
	Kommuner	1	10 993	1,4	11 090	0,9	11 192	0,9	11 162	-0,3	11 240	0,7	11 423	1,6
	Local authorities	2	10 750	0,8	10 879	1,2	10 935	0,5	10 977	0,4	11 054	0,7		
		3	10 917	1,7	11 028	1,0	11 121	0,8	11 095	-0,2	11 251	1,4		
		4	10 561	0,5	10 545	-0,2	10 621	0,7	10 580	-0,4	10 798	2,1		
		1-4	10 805	1,1	10 885	0,7	10 967	0,8	10 954	-0,1	11 086	1,2		

Arbetade timmar fördelade på näringsgrenar-*Hours worked by kind of activity*10 000-tals timmar-10 000 hours
Årlig utveckling i %-annual change in %

	kv-q	2002		2003		2004		2005		2006		2007	
		10 000	%	10 000	%	10 000	%	10 000	%	10 000	%	10 000	%
Totalt antal arbetade timmar <i>Total hours worked</i>	1	176 561	-3,1	175 315	-0,7	176 291	0,6	171 507	-2,7	180 106	5,0	185 622	3,1
	2	179 692	1,0	174 533	-2,9	177 060	1,4	182 378	3,0	178 534	-2,1		
	3	150 736	-0,5	148 433	-1,5	148 153	-0,2	149 129	0,7	151 642	1,7		
	4	180 500	-2,3	179 220	-0,7	181 606	1,3	184 318	1,5	186 939	1,4		
	1-4	687 489	-1,3	677 501	-1,5	683 110	0,8	687 332	0,6	697 221	1,4		
Näringslivet <i>Market producers and producers for own final use</i>	1	119 447	-4,1	117 458	-1,7	116 991	-0,4	114 434	-2,2	120 439	5,2	125 043	3,8
	2	125 541	0,2	120 820	-3,8	121 943	0,9	126 143	3,4	123 675	-2,0		
	3	107 939	-1,7	105 219	-2,5	104 976	-0,2	106 204	1,2	108 187	1,9		
	4	124 573	-2,8	123 125	-1,2	124 465	1,1	126 683	1,8	128 711	1,6		
	1-4	477 500	-2,1	466 622	-2,3	468 375	0,4	473 464	1,1	481 012	1,6		
01-45 Varuproducenter <i>Producers of goods</i>	1	50 426	-5,3	49 013	-2,8	48 425	-1,2	47 141	-2,7	48 772	3,5	50 387	3,3
	2	52 060	-0,9	49 718	-4,5	49 375	-0,7	50 664	2,6	49 212	-2,9		
	3	42 776	-2,5	41 177	-3,7	41 011	-0,4	40 569	-1,1	41 226	1,6		
	4	47 984	-3,9	46 312	-3,5	46 829	1,1	46 585	-0,5	46 814	0,5		
	1-4	193 246	-3,2	186 220	-3,6	185 640	-0,3	184 959	-0,4	186 024	0,6		
01-05 Jordbruk, skogsbruk, fiske <i>Agriculture, forestry, fishing</i>	1	5 787	2,7	5 515	-4,7	5 479	-0,7	5 281	-3,6	5 196	-1,6	5 310	2,2
	2	6 246	1,5	5 759	-7,8	5 559	-3,5	5 522	-0,7	5 177	-6,2		
	3	4 914	-6,0	4 614	-6,1	4 465	-3,2	4 333	-3,0	4 194	-3,2		
	4	4 728	-5,9	4 316	-8,7	4 327	0,3	4 150	-4,1	4 004	-3,5		
	1-4	21 675	-1,6	20 204	-6,8	19 830	-1,9	19 286	-2,7	18 571	-3,7		
10-14 Mineralutvinningsindustri <i>Mining and quarrying</i>	1	355	1,7	379	6,8	372	-1,8	382	2,7	415	8,6	430	3,6
	2	257	3,2	277	7,8	263	-5,1	289	9,9	303	4,8		
	3	290	-0,3	307	5,9	290	-5,5	297	2,4	306	3,0		
	4	302	5,2	296	-2,0	301	1,7	332	10,3	343	3,3		
	1-4	1 204	2,4	1 259	4,6	1 226	-2,6	1 300	6,0	1 367	5,2		
15-37 Tillverkningsindustri <i>Manufacturing</i>	1	33 204	-7,0	32 429	-2,3	31 635	-2,4	30 308	-4,2	31 088	2,6	31 834	2,4
	2	31 591	-2,5	30 336	-4,0	29 871	-1,5	30 179	1,0	28 677	-5,0		
	3	26 202	-2,6	25 175	-3,9	24 982	-0,8	24 351	-2,5	24 347	0,0		
	4	31 533	-4,3	30 541	-3,1	30 697	0,5	30 027	-2,2	29 864	-0,5		
	1-4	122 530	-4,2	118 481	-3,3	117 185	-1,1	114 865	-2,0	113 976	-0,8		
15-16 Livsmedel, drycker, och tobak <i>Food, beverages and tobacco</i>	1	2 311	-4,1	2 311	0,0	2 298	-0,6	2 177	-5,3	2 166	-0,5	2 130	-1,7
	2	2 386	-0,9	2 324	-2,6	2 312	-0,5	2 335	1,0	2 162	-7,4		
	3	2 535	-0,9	2 390	-5,7	2 351	-1,6	2 280	-3,0	2 184	-4,2		
	4	2 862	-1,6	2 733	-4,5	2 776	1,6	2 653	-4,4	2 525	-4,8		
	1-4	10 094	-1,9	9 758	-3,3	9 737	-0,2	9 445	-3,0	9 037	-4,3		
17-19 Textil, beklädnad, läder <i>Textiles, clothing and leather</i>	1	562	-4,6	540	-3,9	516	-4,4	461	-10,7	446	-3,3	445	-0,2
	2	554	-2,3	534	-3,6	513	-3,9	486	-5,3	442	-9,1		
	3	492	-7,5	465	-5,5	450	-3,2	420	-6,7	403	-4,0		
	4	583	0,9	542	-7,0	523	-3,5	498	-4,8	480	-3,6		
	1-4	2 191	-3,3	2 081	-5,0	2 002	-3,8	1 865	-6,8	1 771	-5,0		
20 Trävaror <i>Wood</i>	1	1 810	-6,6	1 819	0,5	1 786	-1,8	1 764	-1,2	1 812	2,7	1 871	3,3
	2	1 775	-0,8	1 656	-6,7	1 661	0,3	1 707	2,8	1 670	-2,2		
	3	1 495	1,2	1 432	-4,2	1 491	4,1	1 532	2,7	1 538	0,4		
	4	1 626	-6,6	1 647	1,3	1 702	3,3	1 765	3,7	1 770	0,3		
	1-4	6 706	-3,4	6 554	-2,3	6 640	1,3	6 768	1,9	6 790	0,3		
21-22 Massa, papper, grafisk och förlag <i>Pulp, paper, publishing and printing</i>	1	3 839	-6,0	3 728	-2,9	3 542	-5,0	3 445	-2,7	3 469	0,7	3 355	-3,3
	2	3 883	-4,4	3 680	-5,2	3 596	-2,3	3 635	1,1	3 490	-4,0		
	3	3 233	-3,6	3 090	-4,4	3 057	-1,1	2 995	-2,0	2 921	-2,5		
	4	3 801	-4,8	3 678	-3,2	3 663	-0,4	3 568	-2,6	3 436	-3,7		
	1-4	14 756	-4,8	14 176	-3,9	13 858	-2,2	13 643	-1,6	13 316	-2,4		
21 Massa, papper <i>Pulp and paper</i>	1	1 846	-1,8	1 811	-1,9	1 766	-2,5	1 702	-3,6	1 676	-1,5	1 622	-3,2
	2	1 851	-1,0	1 765	-4,6	1 738	-1,5	1 727	-0,6	1 641	-5,0		
	3	1 532	-1,0	1 476	-3,7	1 454	-1,5	1 400	-3,7	1 332	-4,9		
	4	1 839	-2,6	1 834	-0,3	1 796	-2,1	1 759	-2,1	1 663	-5,5		
	1-4	7 068	-1,6	6 886	-2,6	6 754	-1,9	6 588	-2,5	6 312	-4,2		
22 Grafisk och förlag <i>Publishing and printing</i>	1	1 993	-9,5	1 917	-3,8	1 776	-7,4	1 743	-1,9	1 793	2,9	1 733	-3,3
	2	2 032	-7,3	1 915	-5,8	1 858	-3,0	1 908	2,7	1 849	-3,1		
	3	1 701	-5,9	1 614	-5,1	1 603	-0,7	1 595	-0,5	1 589	-0,4		
	4	1 962	-6,8	1 844	-6,0	1 867	1,2	1 809	-3,1	1 773	-2,0		
	1-4	7 688	-7,5	7 290	-5,2	7 104	-2,6	7 055	-0,7	7 004	-0,7		
23 Petroleum, stenkol <i>Petroleum, coke</i>	1	108	-0,9	125	15,7	124	-0,8	106	-14,5	106	0,0	109	2,8
	2	90	12,5	95	5,6	97	2,1	86	-11,3	81	-5,8		
	3	126	12,5	129	2,4	123	-4,7	103	-16,3	104	1,0		
	4	160	15,1	158	-1,3	147	-7,0	130	-11,6	136	4,6		
	1-4	484	10,0	507	4,8	491	-3,2	425	-13,4	427	0,5		

Arbetade timmar fördelade på näringsgrenar-*Hours worked by kind of activity*10 000-tals timmar-10 000 hours
Årlig utveckling i %-annual change in %

	kv-q	2002		2003		2004		2005		2006		2007		
		10 000	%	10 000	%	10 000	%	10 000	%	10 000	%	10 000	%	
24	Kemisk <i>Chemicals</i>	1	2 006	0,6	1 982	-1,2	1 961	-1,1	1 769	-9,8	1 843	4,2	1 786	-3,1
		2	1 836	4,7	1 792	-2,4	1 763	-1,6	1 584	-10,2	1 568	-1,0		
		3	1 300	0,2	1 238	-4,8	1 226	-1,0	1 129	-7,9	1 137	0,7		
		4	1 662	-10,8	1 618	-2,6	1 580	-2,3	1 491	-5,6	1 503	0,8		
		1-4	6 804	-1,5	6 630	-2,6	6 530	-1,5	5 973	-8,5	6 051	1,3		
25	Gummi och plast <i>Rubber and plastic</i>	1	1 161	-3,7	1 130	-2,7	1 099	-2,7	1 057	-3,8	1 092	3,3	1 107	1,4
		2	1 083	1,0	1 071	-1,1	1 045	-2,4	1 065	1,9	994	-6,7		
		3	798	-11,2	808	1,3	791	-2,1	793	0,3	783	-1,3		
		4	1 058	-3,0	1 099	3,9	1 095	-0,4	1 090	-0,5	1 107	1,6		
		1-4	4 100	-3,9	4 108	0,2	4 030	-1,9	4 005	-0,6	3 976	-0,7		
26	Jord och sten <i>Non-metallic mineral</i>	1	794	-4,3	774	-2,5	749	-3,2	671	-10,4	696	3,7	735	5,6
		2	689	1,2	678	-1,6	656	-3,2	619	-5,6	579	-6,5		
		3	625	-5,4	613	-1,9	584	-4,7	531	-9,1	535	0,8		
		4	884	1,3	775	-12,3	790	1,9	723	-8,5	719	-0,6		
		1-4	2 992	-1,7	2 840	-5,1	2 779	-2,1	2 544	-8,5	2 529	-0,6		
27-28	Metallframställning och metallvaror <i>Basic metals and fabricated metal</i>	1	5 489	-5,3	5 208	-5,1	5 274	1,3	5 188	-1,6	5 369	3,5	5 652	5,3
		2	5 223	0,3	5 002	-4,2	5 102	2,0	5 331	4,5	5 026	-5,7		
		3	3 779	-2,1	3 639	-3,7	3 736	2,7	3 699	-1,0	3 712	0,4		
		4	4 614	-3,7	4 539	-1,6	4 782	5,4	4 774	-0,2	4 858	1,8		
		1-4	19 105	-2,8	18 388	-3,8	18 894	2,8	18 992	0,5	18 965	-0,1		
27	Stål och metallverk <i>Basic metals</i>	1	1 634	5,0	1 524	-6,7	1 514	-0,7	1 521	0,5	1 571	3,3	1 550	-1,3
		2	1 538	9,3	1 495	-2,8	1 519	1,6	1 614	6,3	1 528	-5,3		
		3	1 177	6,0	1 147	-2,5	1 190	3,7	1 182	-0,7	1 200	1,5		
		4	1 440	5,6	1 417	-1,6	1 533	8,2	1 523	-0,7	1 527	0,3		
		1-4	5 789	6,5	5 583	-3,6	5 756	3,1	5 840	1,5	5 826	-0,2		
28	Metallvaror <i>Fabricated metal</i>	1	3 855	-9,0	3 684	-4,4	3 760	2,1	3 667	-2,5	3 798	3,6	4 102	8,0
		2	3 685	-3,1	3 507	-4,8	3 583	2,2	3 717	3,7	3 498	-5,9		
		3	2 602	-5,4	2 492	-4,2	2 546	2,2	2 517	-1,1	2 512	-0,2		
		4	3 174	-7,4	3 122	-1,6	3 249	4,1	3 251	0,1	3 331	2,5		
		1-4	13 316	-6,3	12 805	-3,8	13 138	2,6	13 152	0,1	13 139	-0,1		
29	Maskinindustri <i>Machinery and equipmer</i>	1	4 697	-6,3	4 788	1,9	4 682	-2,2	4 459	-4,8	4 837	8,5	5 084	5,1
		2	4 244	0,8	4 132	-2,6	4 158	0,6	4 247	2,1	4 205	-1,0		
		3	3 406	1,1	3 330	-2,2	3 363	1,0	3 314	-1,5	3 520	6,2		
		4	4 229	2,7	4 088	-3,3	4 168	2,0	4 219	1,2	4 319	2,4		
		1-4	16 576	-0,8	16 338	-1,4	16 371	0,2	16 239	-0,8	16 881	4,0		
30-33	EI- och optik <i>Electrical and optical equipment</i>	1	4 311	-16,1	3 825	-11,3	3 477	-9,1	3 175	-8,7	3 178	0,1	3 314	4,3
		2	4 120	-13,5	3 743	-9,2	3 401	-9,1	3 289	-3,3	3 117	-5,2		
		3	3 318	-10,3	3 082	-7,1	2 848	-7,6	2 673	-6,1	2 660	-0,5		
		4	3 876	-15,6	3 670	-5,3	3 415	-6,9	3 201	-6,3	3 162	-1,2		
		1-4	15 625	-14,1	14 320	-8,4	13 141	-8,2	12 338	-6,1	12 117	-1,8		
30	Kontorsmaskiner och datorer <i>Office machinery and computers</i>	1	172	-13,1	164	-4,7	168	2,4	170	1,2	170	0,0	175	2,9
		2	127	-18,1	127	0,0	130	2,4	133	2,3	127	-4,5		
		3	102	-20,9	97	-4,9	98	1,0	98	0,0	100	2,0		
		4	128	-21,0	131	2,3	125	-4,6	116	-7,2	112	-3,4		
		1-4	529	-17,9	519	-1,9	521	0,4	517	-0,8	509	-1,5		
31	Elektriska maskiner <i>Electrical machinery</i>	1	1 310	-15,9	1 220	-6,9	2409 ¹		2191	-9,0	2209	0,8	2323	5,2
		2	1 326	-7,2	1 211	-8,7	2372 ¹		2305	-2,8	2164	-6,1		
		3	949	-10,3	906	-4,5	1761 ¹		1688	-4,1	1675	-0,8		
		4	1 183	-14,9	1 109	-6,3	2122 ¹		2005	-5,5	2025	1,0		
		1-4	4 768	-12,3	4 446	-6,8	8664 ¹		8189	-5,5	8073	-1,4		
32	Radio, TV, teleprodukter <i>Radio, television and communication</i>	1	1 822	-25,8	1 479	-18,8								
		2	1 759	-21,4	1 447	-17,7								
		3	1 272	-19,1	1 054	-17,1								
		4	1 421	-24,5	1 179	-17,0								
		1-4	6 274	-23,0	5 159	-17,8								
33	Precisions-, medicinska och optiska instrument <i>Precision, medical and optical instruments</i>	1	1 007	8,5	962	-4,5	900	-6,4	814	-9,6	799	-1,8	816	2,1
		2	908	-3,6	958	5,5	899	-6,2	851	-5,3	826	-2,9		
		3	995	5,6	1 025	3,0	989	-3,5	887	-10,3	885	-0,2		
		4	1 144	-1,3	1 251	9,4	1 168	-6,6	1 080	-7,5	1 025	-5,1		
		1-4	4 054	2,1	4 196	3,5	3 956	-5,7	3 632	-8,2	3 535	-2,7		
34-35	Transportmedel <i>Transport equipment</i>	1	4 087	-5,7	4 283	4,8	4 363	1,9	4 321	-1,0	4 419	2,3	4 515	2,2
		2	3 886	1,1	3 964	2,0	3 941	-0,6	4 147	5,2	3 864	-6,8		
		3	3 367	1,5	3 401	1,0	3 435	1,0	3 476	1,2	3 444	-0,9		
		4	4 392	-0,7	4 345	-1,1	4 463	2,7	4 397	-1,5	4 342	-1,3		
		1-4	15 732	-1,2	15 993	1,7	16 202	1,3	16 341	0,9	16 069	-1,7		

1. Från 2004 redovisas SNI 31 och 32
sammanslagna p.g.a. sekretess
1. From 2004 onwards NACE 31 and 32
are summarized due to secrecy policy.

Arbetade timmar fördelade på näringsgrenar-*Hours worked by kind of activity*10 000-tals timmar-10 000 hours
Årlig utveckling i %-annual change in %

	kv-q	2002		2003		2004		2005		2006		2007	
		10 000	%	10 000	%	10 000	%	10 000	%	10 000	%	10 000	%
34 Motor och släpfordon <i>Motor vehicles and trailers</i>	1	3 281	-6,2	3 445	5,0	3 527	2,4	3 461	-1,9	3 568	3,1	3 662	2,6
	2	3 055	1,5	3 142	2,8	3 126	-0,5	3 287	5,2	3 027	-7,9		
	3	2 628	2,5	2 675	1,8	2 730	2,1	2 733	0,1	2 697	-1,3		
	4	3 386	0,0	3 297	-2,6	3 436	4,2	3 336	-2,9	3 325	-0,3		
	1-4	12 350	-0,8	12 559	1,7	12 819	2,1	12 817	0,0	12 617	-1,6		
35 Andra transportmedel <i>Other transport equipment</i>	1	806	-3,8	838	4,0	836	-0,2	860	2,9	851	-1,0	853	0,2
	2	831	-0,5	822	-1,1	815	-0,9	860	5,5	837	-2,7		
	3	739	-1,9	726	-1,8	705	-2,9	743	5,4	747	0,5		
	4	1 006	-3,2	1 048	4,2	1 027	-2,0	1 061	3,3	1 017	-4,1		
	1-4	3 382	-2,4	3 434	1,5	3 383	-1,5	3 524	4,2	3 452	-2,0		
36-37 Övrig tillverkning <i>Manufacturing n.e.c.</i>	1	2 029	-10,8	1 916	-5,6	1 764	-7,9	1 715	-2,8	1 655	-3,5	1 731	4,6
	2	1 822	-6,7	1 665	-8,6	1 626	-2,3	1 648	1,4	1 479	-10,3		
	3	1 728	-2,6	1 558	-9,8	1 527	-2,0	1 406	-7,9	1 406	0,0		
	4	1 786	-2,1	1 649	-7,7	1 593	-3,4	1 518	-4,7	1 507	-0,7		
	1-4	7 365	-5,9	6 788	-7,8	6 510	-4,1	6 287	-3,4	6 047	-3,8		
40-41 El, gas, värme, vatten <i>Electricity, gas, water</i>	1	1 210	-7,7	1 318	8,9	1 419	7,7	1 515	6,8	1 534	1,3	1 550	1,0
	2	1 280	0,5	1 340	4,7	1 402	4,6	1 525	8,8	1 459	-4,3		
	3	1 119	2,9	1 233	10,2	1 247	1,1	1 279	2,6	1 284	0,4		
	4	1 513	-2,3	1 629	7,7	1 746	7,2	1 710	-2,1	1 641	-4,0		
	1-4	5 122	-1,9	5 520	7,8	5 814	5,3	6 029	3,7	5 918	-1,8		
45 Byggindustri <i>Construction</i>	1	9 870	-3,8	9 372	-5,0	9 520	1,6	9 655	1,4	10 539	9,2	11 263	6,9
	2	12 686	1,6	12 006	-5,4	12 280	2,3	13 149	7,1	13 596	3,4		
	3	10 251	-0,8	9 848	-3,9	10 027	1,8	10 309	2,8	11 095	7,6		
	4	9 908	-2,1	9 530	-3,8	9 758	2,4	10 366	6,2	10 962	5,7		
	1-4	42 715	-1,1	40 756	-4,6	41 585	2,0	43 479	4,6	46 192	6,2		
50-95 Tjänsteproducenter <i>Producers of services</i>	1	69 021	-3,2	68 445	-0,8	68 566	0,2	67 293	-1,9	71 667	6,5	74 656	4,2
	2	73 481	1,0	71 102	-3,2	72 568	2,1	75 479	4,0	74 463	-1,3		
	3	65 163	-1,2	64 042	-1,7	63 965	-0,1	65 635	2,6	66 961	2,0		
	4	76 589	-2,1	76 813	0,3	77 636	1,1	80 098	3,2	81 897	2,2		
	1-4	284 254	-1,4	280 402	-1,4	282 735	0,8	288 505	2,0	294 988	2,2		
50-52 Parti- och detaljhandel <i>Wholesale and retail trade</i>	1	21 828	-4,6	21 673	-0,7	21 478	-0,9	21 019	-2,1	22 271	6,0	22 823	2,5
	2	22 006	0,9	21 571	-2,0	21 613	0,2	22 512	4,2	21 910	-2,7		
	3	22 425	-0,9	22 702	1,2	22 480	-1,0	23 144	3,0	23 261	0,5		
	4	24 009	-2,4	24 745	3,1	24 879	0,5	25 585	2,8	26 070	1,9		
	1-4	90 268	-1,8	90 691	0,5	90 450	-0,3	92 260	2,0	93 512	1,4		
55 Hotell och restaurang <i>Hotels and restaurants</i>	1	5 033	-0,4	5 212	3,6	5 173	-0,7	5 110	-1,2	5 349	4,7	5 693	6,4
	2	4 971	0,4	4 933	-0,8	5 045	2,3	5 190	2,9	5 138	-1,0		
	3	4 289	-1,7	4 214	-1,7	4 281	1,6	4 317	0,8	4 479	3,8		
	4	4 819	-0,9	4 960	2,9	4 961	0,0	5 041	1,6	5 114	1,4		
	1-4	19 112	-0,6	19 319	1,1	19 460	0,7	19 658	1,0	20 080	2,1		
60-64 Transport och kommunikation <i>Transport and communication</i>	1	10 127	-5,4	9 998	-1,3	10 049	0,5	9 618	-4,3	10 048	4,5	10 302	2,5
	2	11 328	0,8	10 848	-4,2	10 788	-0,6	11 140	3,3	10 740	-3,6		
	3	11 065	-2,8	10 629	-3,9	10 435	-1,8	10 554	1,1	10 493	-0,6		
	4	12 189	-1,8	11 885	-2,5	11 735	-1,3	11 833	0,8	11 932	0,8		
	1-4	44 709	-2,3	43 360	-3,0	43 007	-0,8	43 145	0,3	43 213	0,2		
60 Landtransport <i>Land transport</i>	1	4 764	-3,0	4 771	0,1	4 767	-0,1	4 652	-2,4	5 025	8,0	5 152	2,5
	2	5 213	2,7	4 990	-4,3	4 982	-0,2	5 292	6,2	5 183	-2,1		
	3	4 636	-3,1	4 519	-2,5	4 456	-1,4	4 663	4,6	4 680	0,4		
	4	5 418	-2,5	5 364	-1,0	5 363	0,0	5 502	2,6	5 611	2,0		
	1-4	20 031	-1,5	19 644	-1,9	19 568	-0,4	20 109	2,8	20 499	1,9		
61 Rederier <i>Water transport</i>	1	410	-4,0	417	1,7	424	1,7	419	-1,2	422	0,7	418	-0,9
	2	461	1,8	462	0,2	501	8,4	485	-3,2	459	-5,4		
	3	441	-2,6	433	-1,8	441	1,8	407	-7,7	399	-2,0		
	4	547	4,6	565	3,3	577	2,1	570	-1,2	532	-6,7		
	1-4	1 859	0,2	1 877	1,0	1 943	3,5	1 881	-3,2	1 812	-3,7		
62 Flygbolag <i>Air transport</i>	1	305	-17,3	306	0,3	299	-2,3	179	-40,1	169	-5,6	166	-1,8
	2	386	-7,2	374	-3,1	377	0,8	254	-32,6	241	-5,1		
	3	303	-19,0	310	2,3	287	-7,4	197	-31,4	188	-4,6		
	4	372	-3,4	369	-0,8	349	-5,4	229	-34,4	220	-3,9		
	1-4	1 366	-11,5	1 359	-0,5	1 312	-3,5	859	-34,5	818	-4,8		
63 Service till transport <i>Supporting and auxiliary transport activities</i>	1	1 844	-12,8	1 879	1,9	1 939	3,2	1 913	-1,3	2 033	6,3	2 148	5,7
	2	2 229	-0,8	2 234	0,2	2 257	1,0	2 424	7,4	2 395	-1,2		
	3	2 164	-0,4	2 133	-1,4	2 105	-1,3	2 217	5,3	2 243	1,2		
	4	2 408	3,1	2 358	-2,1	2 402	1,9	2 546	6,0	2 632	3,4		
	1-4	8 645	-2,5	8 604	-0,5	8 703	1,2	9 100	4,6	9 303	2,2		

Arbetade timmar fördelade på näringsgrenar-*Hours worked by kind of activity*10 000-tals timmar-10 000 hours
Årlig utveckling i %-annual change in %

	kv-q	2002		2003		2004		2005		2006		2007		
		10 000	%	10 000	%	10 000	%	10 000	%	10 000	%	10 000	%	
64	Post och teleföretag	1	2 804	-2,7	2 625	-6,4	2 620	-0,2	2 455	-6,3	2 399	-2,3	2 418	0,8
	<i>Post, telecommunication</i>	2	3 039	-0,4	2 788	-8,3	2 671	-4,2	2 685	0,5	2 462	-8,3		
		3	3 521	-2,3	3 234	-8,2	3 146	-2,7	3 070	-2,4	2 983	-2,8		
		4	3 444	-4,6	3 229	-6,2	3 044	-5,7	2 986	-1,9	2 937	-1,6		
		1-4	12 808	-2,6	11 876	-7,3	11 481	-3,3	11 196	-2,5	10 781	-3,7		
65-67	Kreditinstitut och försäkringsbolag	1	3 434	-4,5	3 251	-5,3	3 335	2,6	3 283	-1,6	3 412	3,9	3 591	5,2
		2	3 718	0,7	3 340	-10,2	3 472	4,0	3 541	2,0	3 547	0,2		
	<i>Financial intermediation</i>	3	2 881	4,3	2 623	-9,0	2 632	0,3	2 650	0,7	2 638	-0,5		
		4	4 367	0,0	4 071	-6,8	4 186	2,8	4 158	-0,7	4 266	2,6		
		1-4	14 400	-0,1	13 285	-7,7	13 625	2,6	13 632	0,1	13 863	1,7		
70-74	Fastigheter, företags- tjänster	1	18 164	-4,1	17 805	-2,0	17 887	0,5	17 644	-1,4	19 222	8,9	20 575	7,0
		2	19 886	-2,1	18 994	-4,5	19 670	3,6	20 727	5,4	20 796	0,3		
	<i>Real estate, business activities</i>	3	15 264	-6,4	14 783	-3,2	15 000	1,5	15 773	5,2	16 408	4,0		
		4	19 859	-6,7	19 744	-0,6	20 439	3,5	21 732	6,3	22 329	2,7		
		1-4	73 173	-4,8	71 326	-2,5	72 996	2,3	75 876	3,9	78 755	3,8		
70.2 del	Småhus, fritidshus	1												
	<i>One- and two-family houses</i>	2												
		3												
		4												
		1-4												
70 övr	Fastighetsförvaltning	1	2 077	-1,0	2 138	2,9	2 211	3,4	2 116	-4,3	2 320	9,6	2 435	5,0
	<i>Other real estate</i>	2	2 664	5,6	2 629	-1,3	2 853	8,5	2 967	4,0	3 061	3,2		
		3	2 126	3,1	2 097	-1,4	2 126	1,4	2 208	3,9	2 271	2,9		
		4	2 248	2,2	2 152	-4,3	2 239	4,0	2 239	0,0	2 310	3,2		
		1-4	9 115	2,6	9 016	-1,1	9 429	4,6	9 530	1,1	9 962	4,5		
71-74	Uthyrning, data och andra företagstjänster	1	16 087	-4,5	15 667	-2,6	15 676	0,1	15 528	-0,9	16 902	8,8	18 140	7,3
		2	17 222	-3,2	16 365	-5,0	16 817	2,8	17 760	5,6	17 735	-0,1		
	<i>Renting, computer and other business activities</i>	3	13 138	-7,8	12 686	-3,4	12 874	1,5	13 565	5,4	14 137	4,2		
		4	17 611	-7,7	17 592	-0,1	18 200	3,5	19 493	7,1	20 019	2,7		
		1-4	64 058	-5,7	62 310	-2,7	63 567	2,0	66 346	4,4	68 793	3,7		
80-85	Utbildning, hälso- och sjukvård, omsorg	1	5 356	7,5	5 413	1,1	5 463	0,9	5 523	1,1	5 927	7,3	6 208	4,7
		2	5 598	13,2	5 472	-2,3	5 704	4,2	5 956	4,4	6 109	2,6		
	<i>Education, health and social work</i>	3	4 634	12,0	4 511	-2,7	4 523	0,3	4 588	1,4	4 840	5,5		
		4	6 185	9,3	6 087	-1,6	6 116	0,5	6 325	3,4	6 628	4,8		
		1-4	21 773	10,4	21 483	-1,3	21 806	1,5	22 392	2,7	23 504	5,0		
90-95	Samhälleliga och personliga tjänster	1	5 079	-0,9	5 093	0,3	5 181	1,7	5 096	-1,6	5 438	6,7	5 464	0,5
		2	5 974	3,4	5 944	-0,5	6 276	5,6	6 413	2,2	6 223	-3,0		
	<i>Community, social and personal service</i>	3	4 605	5,8	4 580	-0,5	4 614	0,7	4 609	-0,1	4 842	5,1		
		4	5 161	2,2	5 321	3,1	5 320	0,0	5 424	2,0	5 558	2,5		
		1-4	20 819	2,5	20 938	0,6	21 391	2,2	21 542	0,7	22 061	2,4		
Hushållens icke-vinstdrivande organisationer		1	4 874	2,3	5 040	3,4	5 176	2,7	5 136	-0,8	5 231	1,8	5 191	-0,8
	<i>NPISH</i>	2	4 458	0,9	4 523	1,5	4 644	2,7	4 653	0,2	4 745	2,0		
		3	3 879	2,6	3 947	1,8	4 055	2,7	4 046	-0,2	4 108	1,5		
		4	4 077	1,2	4 109	0,8	4 239	3,2	4 389	3,5	4 284	-2,4		
		1-4	17 288	1,7	17 619	1,9	18 114	2,8	18 224	0,6	18 368	0,8		
Offentliga myndigheter		1	52 240	-1,2	52 817	1,1	54 124	2,5	51 937	-4,0	54 436	4,8	55 388	1,7
	<i>Government</i>	2	49 693	2,9	49 190	-1,0	50 473	2,6	51 582	2,2	50 114	-2,8		
		3	38 918	2,6	39 267	0,9	39 122	-0,4	38 879	-0,6	39 347	1,2		
		4	51 850	-1,3	51 986	0,3	52 902	1,8	53 246	0,7	53 944	1,3		
		1-4	192 701	0,6	193 260	0,3	196 621	1,7	195 644	-0,5	197 841	1,1		
Stat och socialförsäkring		1	9 892	-2,6	10 170	2,8	10 260	0,9	9 804	-4,4	10 089	2,9	10 098	0,1
	<i>Central government and social authorities</i>	2	10 138	3,2	10 159	0,2	10 313	1,5	10 235	-0,8	9 856	-3,7		
		3	7 873	3,6	7 888	0,2	7 761	-1,6	7 561	-2,6	7 637	1,0		
		4	9 738	0,2	9 758	0,2	9 819	0,6	9 773	-0,5	9 851	0,8		
		1-4	37 641	0,9	37 975	0,9	38 153	0,5	37 373	-2,0	37 433	0,2		
Kommuner		1	42 348	-0,8	42 647	0,7	43 864	2,9	42 133	-3,9	44 347	5,3	45 290	2,1
	<i>Local authorities</i>	2	39 555	2,9	39 031	-1,3	40 160	2,9	41 347	3,0	40 258	-2,6		
		3	31 045	2,4	31 379	1,1	31 361	-0,1	31 318	-0,1	31 710	1,3		
		4	42 112	-1,6	42 228	0,3	43 083	2,0	43 473	0,9	44 093	1,4		
		1-4	155 060	0,5	155 285	0,1	158 468	2,0	158 271	-0,1	160 408	1,4		

Löner och sociala avgifter, Compensation of employees

Löpande priser -current prices

Mnkr-million SEK

	kv-q	2002	2003	2004	2005	2006	2007
		Mnkr	Mnkr	Mnkr	Mnkr	Mnkr	Mnkr
<i>Hela ekonomin, Total economy</i>							
Löner och sociala avgifter	1	324 334	336 399	345 589	355 442	368 284	396 926
	2	344 197	353 426	365 795	376 667	389 360	
<i>Compensation of employees</i>	3	340 134	352 979	363 510	375 610	391 320	
	4	341 098	347 120	357 391	375 950	390 338	
	1--4	1 349 763	1 389 924	1 432 285	1 483 669	1 539 302	
<i>Egentliga löner</i>							
<i>Wages and salaries</i>	1	238 079	244 811	251 489	257 700	270 989	290 663
	2	253 937	258 890	265 726	275 128	289 665	
	3	251 152	258 308	263 702	273 179	288 739	
	4	249 304	254 080	261 094	274 337	289 478	
	1--4	992 472	1 016 089	1 042 011	1 080 344	1 138 871	
<i>Arbetsgivares sociala avgifter</i>							
<i>Employers' social contributions</i>	1	86 255	91 588	94 100	97 742	97 295	106 263
	2	90 260	94 536	100 069	101 539	99 695	
	3	88 982	94 671	99 808	102 431	102 581	
	4	91 794	93 040	96 297	101 613	100 860	
	1--4	357 291	373 835	390 274	403 325	400 431	
<i>Näringslivet totalt, Market producers and producers for own final use total</i>							
Löner och sociala avgifter	1	226 579	233 217	237 031	245 605	255 112	278 422
	2	240 762	244 976	253 058	261 928	269 618	
<i>Compensation of employees</i>	3	237 187	242 413	249 964	260 050	270 155	
	4	236 708	236 927	245 338	258 260	269 964	
	1--4	941 236	957 533	985 391	1 025 843	1 064 849	
<i>Egentliga löner</i>							
<i>Wages and salaries</i>	1	167 062	170 285	173 336	178 535	188 687	204 566
	2	178 905	181 079	184 545	192 511	202 500	
	3	176 188	178 639	181 992	190 046	200 688	
	4	173 538	174 688	180 504	189 380	202 035	
	1--4	695 693	704 691	720 377	750 472	793 910	
<i>Arbetsgivares sociala avgifter</i>							
<i>Employers' social contributions</i>	1	59 517	62 932	63 695	67 070	66 425	73 856
	2	61 857	63 897	68 513	69 417	67 118	
	3	60 999	63 774	67 972	70 004	69 467	
	4	63 170	62 239	64 834	68 880	67 929	
	1--4	245 543	252 842	265 014	275 371	270 939	
<i>Näringslivet ofördelat, Market producers and producers for own final use discrepancy</i>							
Löner och sociala avgifter	1	912	2 351	305	1 376	1 964	2 237
	2	-2 552	-1 801	144	-1 879	-2 720	
<i>Compensation of employees</i>	3	548	1 073	2 465	2 263	2 910	
	4	1 092	-1 623	-2 914	-1 760	-2 154	
	1--4	0	0	0	0	0	
<i>Egentliga löner</i>							
<i>Wages and salaries</i>	1	415	501	410	-41	43	383
	2	-947	-540	-347	-489	-542	
	3	1 215	969	979	1 406	1 380	
	4	-683	-930	-1 042	-876	-881	
	1--4	0	0	0	0	0	
<i>Arbetsgivares sociala avgifter</i>							
<i>Employers' social contributions</i>	1	497	1 850	-105	1 417	1 921	1 854
	2	-1 605	-1 261	491	-1 390	-2 178	
	3	-667	104	1 486	857	1 530	
	4	1 775	-693	-1 872	-884	-1 273	
	1--4	0	0	0	0	0	
<i>Näringslivet branschfördelat, Market producers and producers for own final use allocated by activity</i>							
Löner och sociala avgifter	1	225 667	230 866	236 726	244 229	253 148	276 185
	2	243 314	246 777	252 914	263 807	272 338	
<i>Compensation of employees</i>	3	236 639	241 340	247 499	257 787	267 245	
	4	235 616	238 550	248 252	260 020	272 118	
	1--4	941 236	957 533	985 391	1 025 843	1 064 849	
<i>Egentliga löner</i>							
<i>Wages and salaries</i>	1	166 647	169 784	172 926	178 576	188 644	204 183
	2	179 852	181 619	184 892	193 000	203 042	
	3	174 973	177 670	181 013	188 640	199 308	
	4	174 221	175 618	181 546	190 256	202 916	
	1--4	695 693	704 691	720 377	750 472	793 910	
<i>Arbetsgivares sociala avgifter</i>							
<i>Employers' social contributions</i>	1	59 020	61 082	63 800	65 653	64 504	72 002
	2	63 462	65 158	68 022	70 807	69 296	
	3	61 666	63 670	66 486	69 147	67 937	
	4	61 395	62 932	66 706	69 764	69 202	
	1--4	245 543	252 842	265 014	275 371	270 939	

Löner och sociala avgifter, Compensation of employees

Löpande priser -current prices

Mnkr-million SEK

	kv-q	2002	2003	2004	2005	2006	2007
		Mnkr	Mnkr	Mnkr	Mnkr	Mnkr	Mnkr
01-45 Varuproducenter, Producers of goods							
Löner och sociala	1	90 600	92 997	94 728	96 461	98 823	107 168
avgifter	2	101 153	102 030	103 870	107 455	109 417	
Compensation of	3	96 589	98 014	100 049	102 570	105 832	
employees	4	96 209	97 105	100 674	103 652	108 355	
	1--4	384 551	390 146	399 321	410 138	422 427	
Egentliga löner							
Wages and salaries	1	67 387	68 791	69 731	71 232	74 271	79 946
	2	75 275	75 514	76 503	79 368	82 250	
	3	71 883	72 549	73 711	75 769	79 567	
	4	71 614	71 897	74 182	76 574	81 461	
	1--4	286 159	288 751	294 127	302 943	317 549	
Arbetsgivares sociala							
avgifter	1	23 213	24 206	24 997	25 229	24 552	27 222
Employers' social	2	25 878	26 516	27 367	28 087	27 167	
contributions	3	24 706	25 465	26 338	26 801	26 265	
	4	24 595	25 208	26 492	27 078	26 894	
	1--4	98 392	101 395	105 194	107 195	104 878	
01-05 Jordbruk, skogsbruk och fiske, Agriculture, forestry and fishing							
Löner och sociala	1	2 428	2 411	2 435	2 627	2 690	2 823
avgifter	2	2 880	2 879	2 960	3 245	3 144	
Compensation of	3	3 068	3 187	3 208	3 515	3 481	
employees	4	2 905	3 023	3 070	3 335	3 347	
	1--4	11 281	11 500	11 673	12 722	12 662	
Egentliga löner							
Wages and salaries	1	1 879	1 854	1 870	1 981	2 057	2 145
	2	2 231	2 215	2 274	2 447	2 405	
	3	2 378	2 452	2 466	2 650	2 662	
	4	2 251	2 326	2 359	2 515	2 560	
	1--4	8 739	8 847	8 969	9 593	9 684	
Arbetsgivares sociala							
avgifter	1	549	557	565	646	633	678
Employers' social	2	649	664	686	798	739	
contributions	3	690	735	742	865	819	
	4	654	697	711	820	787	
	1--4	2 542	2 653	2 704	3 129	2 978	
10-14 Mineralutvinningsindustri, Mining and quarrying							
Löner och sociala	1	680	755	750	840	896	1 027
avgifter	2	732	805	833	899	961	
Compensation of	3	752	825	860	912	970	
employees	4	707	774	800	872	930	
	1--4	2 871	3 159	3 243	3 523	3 757	
Egentliga löner							
Wages and salaries	1	505	558	551	623	676	769
	2	544	595	612	667	725	
	3	558	609	632	677	732	
	4	525	572	588	647	702	
	1--4	2 132	2 334	2 383	2 614	2 835	
Arbetsgivares sociala							
avgifter	1	175	197	199	217	220	258
Employers' social	2	188	210	221	232	236	
contributions	3	194	216	228	235	238	
	4	182	202	212	225	228	
	1--4	739	825	860	909	922	
15-37 Tillverkningsindustri, Manufacturing							
Löner och sociala	1	66 741	68 719	69 374	69 231	69 927	74 998
avgifter	2	73 727	74 374	75 279	76 214	76 279	
Compensation of	3	70 220	70 960	71 829	72 009	73 291	
employees	4	69 210	69 492	71 509	71 849	73 634	
	1--4	279 898	283 545	287 991	289 303	293 131	
Egentliga löner							
Wages and salaries	1	49 387	50 578	50 804	51 063	52 495	55 878
	2	54 570	54 756	55 140	56 216	57 273	
	3	51 971	52 238	52 619	53 116	55 032	
	4	51 228	51 162	52 385	52 997	55 287	
	1--4	207 156	208 734	210 948	213 392	220 087	
Arbetsgivares sociala							
avgifter	1	17 354	18 141	18 570	18 168	17 432	19 120
Employers' social	2	19 157	19 618	20 139	19 998	19 006	
contributions	3	18 249	18 722	19 210	18 893	18 259	
	4	17 982	18 330	19 124	18 852	18 347	
	1--4	72 742	74 811	77 043	75 911	73 044	

Löner och sociala avgifter, Compensation of employees

Löpande priser -current prices

Mnkr-million SEK

	kv-q	2002	2003	2004	2005	2006	2007
		Mnkr	Mnkr	Mnkr	Mnkr	Mnkr	Mnkr
15-16 Livsmedel, drycker och tobak, Food beverages and tobacco							
Löner och sociala avgifter	1	4 993	5 195	5 325	5 161	5 010	5 150
Compensation of employees	2	5 461	5 538	5 619	5 584	5 477	
	3	5 623	5 757	5 821	5 704	5 590	
	4	5 180	5 265	5 357	5 222	5 075	
	1-4	21 257	21 755	22 122	21 671	21 152	
Egentliga löner Wages and salaries							
	1	3 714	3 834	3 922	3 830	3 781	3 858
	2	4 063	4 088	4 138	4 144	4 133	
	3	4 183	4 249	4 287	4 233	4 219	
	4	3 853	3 886	3 945	3 876	3 830	
	1-4	15 813	16 057	16 292	16 083	15 963	
Arbetsgivares sociala avgifter Employers' social contributions							
	1	1 279	1 361	1 403	1 331	1 229	1 292
	2	1 398	1 450	1 481	1 440	1 344	
	3	1 440	1 508	1 534	1 471	1 371	
	4	1 327	1 379	1 412	1 346	1 245	
	1-4	5 444	5 698	5 830	5 588	5 189	
17-19 Textil, beklädnad och läder, Textiles, clothing and leather							
Löner och sociala avgifter	1	805	814	810	780	722	755
Compensation of employees	2	926	914	897	854	805	
	3	846	850	840	805	754	
	4	857	844	830	802	768	
	1-4	3 434	3 422	3 377	3 241	3 049	
Egentliga löner Wages and salaries							
	1	603	607	601	579	545	566
	2	695	682	667	634	608	
	3	634	633	624	598	569	
	4	643	629	617	596	580	
	1-4	2 575	2 551	2 509	2 407	2 302	
Arbetsgivares sociala avgifter Employers' social contributions							
	1	202	207	209	201	177	189
	2	231	232	230	220	197	
	3	212	217	216	207	185	
	4	214	215	213	206	188	
	1-4	859	871	868	834	747	
20 Trävaror, Wood							
Löner och sociala avgifter	1	2 752	2 823	2 875	2 989	3 055	3 331
Compensation of employees	2	3 128	3 188	3 283	3 538	3 579	
	3	3 014	3 061	3 172	3 422	3 501	
	4	2 985	3 016	3 164	3 420	3 531	
	1-4	11 879	12 088	12 494	13 369	13 666	
Egentliga löner Wages and salaries							
	1	2 063	2 103	2 134	2 228	2 314	2 505
	2	2 345	2 375	2 437	2 637	2 711	
	3	2 259	2 280	2 355	2 551	2 652	
	4	2 237	2 246	2 349	2 549	2 675	
	1-4	8 904	9 004	9 275	9 965	10 352	
Arbetsgivares sociala avgifter Employers' social contributions							
	1	689	720	741	761	741	826
	2	783	813	846	901	868	
	3	755	781	817	871	849	
	4	748	770	815	871	856	
	1-4	2 975	3 084	3 219	3 404	3 314	
21-22 Massa, papper, grafisk industri och förlag, Pulp, paper, publishing and printing							
Löner och sociala avgifter	1	8 473	8 554	8 580	8 679	8 463	8 745
Compensation of employees	2	9 137	8 998	9 051	9 148	8 922	
	3	8 636	8 667	8 710	8 763	8 616	
	4	8 493	8 472	8 589	8 727	8 517	
	1-4	34 739	34 691	34 930	35 317	34 518	
Egentliga löner Wages and salaries							
	1	6 261	6 290	6 273	6 382	6 337	6 498
	2	6 752	6 616	6 618	6 727	6 681	
	3	6 381	6 373	6 368	6 444	6 452	
	4	6 274	6 229	6 278	6 416	6 377	
	1-4	25 668	25 508	25 537	25 969	25 847	
Arbetsgivares sociala avgifter Employers' social contributions							
	1	2 212	2 264	2 307	2 297	2 126	2 247
	2	2 385	2 382	2 433	2 421	2 241	
	3	2 255	2 294	2 342	2 319	2 164	
	4	2 219	2 243	2 311	2 311	2 140	
	1-4	9 071	9 183	9 393	9 348	8 671	

Löner och sociala avgifter, Compensation of employees

Löpande priser -current prices		Mnkr-million SEK						
	kv-q	2002	2003	2004	2005	2006	2007	
		Mnkr	Mnkr	Mnkr	Mnkr	Mnkr	Mnkr	
21 Massa och papper, Pulp and paper								
Löner och sociala	1	4 197	4 288	4 347	4 352	4 173	4 286	
avgifter	2	4 540	4 482	4 576	4 562	4 393		
Compensation of	3	4 273	4 346	4 373	4 319	4 212		
employees	4	4 115	4 116	4 166	4 210	4 058		
	1--4	17 125	17 232	17 462	17 443	16 836		
Egentliga löner	1	3 114	3 164	3 193	3 226	3 146	3 208	
Wages and salaries	2	3 369	3 307	3 361	3 382	3 312		
	3	3 171	3 206	3 212	3 202	3 176		
	4	3 053	3 037	3 060	3 121	3 060		
	1--4	12 707	12 714	12 826	12 931	12 694		
Arbetsgivares sociala	1	1 083	1 124	1 154	1 126	1 027	1 078	
avgifter	2	1 171	1 175	1 215	1 180	1 081		
Employers' social	3	1 102	1 140	1 161	1 117	1 036		
contributions	4	1 062	1 079	1 106	1 089	998		
	1--4	4 418	4 518	4 636	4 512	4 142		
22 Grafisk industri och förlag, Publishing and printing								
Löner och sociala	1	4 276	4 266	4 233	4 327	4 290	4 459	
avgifter	2	4 597	4 516	4 475	4 586	4 529		
Compensation of	3	4 363	4 321	4 337	4 444	4 404		
employees	4	4 378	4 356	4 423	4 517	4 459		
	1--4	17 614	17 459	17 468	17 874	17 682		
Egentliga löner	1	3 147	3 126	3 080	3 156	3 191	3 290	
Wages and salaries	2	3 383	3 309	3 257	3 345	3 369		
	3	3 210	3 167	3 156	3 242	3 276		
	4	3 221	3 192	3 218	3 295	3 317		
	1--4	12 961	12 794	12 711	13 038	13 153		
Arbetsgivares sociala	1	1 129	1 140	1 153	1 171	1 099	1 169	
avgifter	2	1 214	1 207	1 218	1 241	1 160		
Employers' social	3	1 153	1 154	1 181	1 202	1 128		
contributions	4	1 157	1 164	1 205	1 222	1 142		
	1--4	4 653	4 665	4 757	4 836	4 529		
23 Petroleum och stenkol, Petroleum and coke								
Löner och sociala	1	307	338	321	298	297	331	
avgifter	2	360	374	368	328	320		
Compensation of	3	324	362	357	313	338		
employees	4	323	338	375	346	390		
	1--4	1 314	1 412	1 421	1 285	1 345		
Egentliga löner	1	224	246	232	217	221	244	
Wages and salaries	2	263	272	266	239	238		
	3	237	263	258	228	251		
	4	236	246	271	252	290		
	1--4	960	1 027	1 027	936	1 000		
Arbetsgivares sociala	1	83	92	89	81	76	87	
avgifter	2	97	102	102	89	82		
Employers' social	3	87	99	99	85	87		
contributions	4	87	92	104	94	100		
	1--4	354	385	394	349	345		
24 Kemiprodukter, Chemicals								
Löner och sociala	1	4 671	5 029	4 865	4 622	4 649	4 773	
avgifter	2	5 299	5 445	5 810	5 281	5 454		
Compensation of	3	4 922	4 939	4 877	4 717	4 759		
employees	4	4 763	4 838	4 905	4 785	4 915		
	1--4	19 655	20 251	20 457	19 405	19 777		
Egentliga löner	1	3 405	3 651	3 506	3 363	3 450	3 514	
Wages and salaries	2	3 864	3 954	4 187	3 842	4 048		
	3	3 589	3 586	3 515	3 432	3 532		
	4	3 472	3 513	3 535	3 481	3 648		
	1--4	14 330	14 704	14 743	14 118	14 678		
Arbetsgivares sociala	1	1 266	1 378	1 359	1 259	1 199	1 259	
avgifter	2	1 435	1 491	1 623	1 439	1 406		
Employers' social	3	1 333	1 353	1 362	1 285	1 227		
contributions	4	1 291	1 325	1 370	1 304	1 267		
	1--4	5 325	5 547	5 714	5 287	5 099		

Löner och sociala avgifter, Compensation of employees

Löpande priser -current prices

Mnkr-million SEK

	kv-q	2002	2003	2004	2005	2006	2007
		Mnkr	Mnkr	Mnkr	Mnkr	Mnkr	Mnkr
25 Gummi och plast, Rubber and plastic							
Löner och sociala avgifter	1	2 073	2 234	2 273	2 304	2 317	2 442
Compensation of employees	2	2 341	2 457	2 487	2 534	2 521	
	3	2 228	2 315	2 348	2 405	2 477	
	4	2 182	2 295	2 314	2 383	2 486	
	1--4	8 824	9 301	9 422	9 626	9 801	
Egentliga löner	1	1 544	1 654	1 676	1 710	1 749	1 830
Wages and salaries	2	1 744	1 819	1 834	1 881	1 903	
	3	1 660	1 714	1 731	1 785	1 870	
	4	1 625	1 699	1 706	1 769	1 877	
	1--4	6 573	6 886	6 947	7 145	7 399	
Arbetsgivares sociala avgifter	1	529	580	597	594	568	612
Employers' social contributions	2	597	638	653	653	618	
	3	568	601	617	620	607	
	4	557	596	608	614	609	
	1--4	2 251	2 415	2 475	2 481	2 402	
26 Jord och sten, Non-metallic minerals							
Löner och sociala avgifter	1	1 436	1 512	1 551	1 431	1 457	1 665
Compensation of employees	2	1 617	1 715	1 695	1 571	1 564	
	3	1 794	1 672	1 708	1 595	1 617	
	4	1 730	1 626	1 682	1 539	1 584	
	1--4	6 577	6 525	6 636	6 136	6 222	
Egentliga löner	1	1 068	1 118	1 141	1 060	1 098	1 245
Wages and salaries	2	1 202	1 268	1 247	1 163	1 178	
	3	1 333	1 236	1 257	1 181	1 218	
	4	1 286	1 202	1 238	1 140	1 193	
	1--4	4 889	4 824	4 883	4 544	4 687	
Arbetsgivares sociala avgifter	1	368	394	410	371	359	420
Employers' social contributions	2	415	447	448	408	386	
	3	461	436	451	414	399	
	4	444	424	444	399	391	
	1--4	1 688	1 701	1 753	1 592	1 535	
27-28 Metallframställning och metallvaror, Basic metal and fabricated metal							
Löner och sociala avgifter	1	9 092	9 171	9 508	9 844	10 021	11 202
Compensation of employees	2	10 210	10 295	10 784	11 195	11 417	
	3	9 712	9 783	10 387	10 476	10 898	
	4	9 671	9 672	10 324	10 574	11 051	
	1--4	38 685	38 921	41 003	42 089	43 387	
Egentliga löner	1	6 783	6 802	7 023	7 315	7 571	8 401
Wages and salaries	2	7 617	7 637	7 967	8 319	8 625	
	3	7 245	7 256	7 673	7 784	8 233	
	4	7 216	7 175	7 627	7 857	8 349	
	1--4	28 861	28 870	30 290	31 275	32 778	
Arbetsgivares sociala avgifter	1	2 309	2 369	2 485	2 529	2 450	2 801
Employers' social contributions	2	2 593	2 658	2 817	2 876	2 792	
	3	2 467	2 527	2 714	2 692	2 665	
	4	2 455	2 497	2 697	2 717	2 702	
	1--4	9 824	10 051	10 713	10 814	10 609	
27 Stål och metallverk, Basic metals							
Löner och sociala avgifter	1	3 105	3 179	3 279	3 428	3 524	3 953
Compensation of employees	2	3 524	3 524	3 760	3 972	3 976	
	3	3 403	3 432	3 604	3 667	3 813	
	4	3 253	3 247	3 446	3 449	3 650	
	1--4	13 285	13 382	14 089	14 516	14 963	
Egentliga löner	1	2 307	2 348	2 412	2 546	2 661	2 963
Wages and salaries	2	2 618	2 604	2 767	2 950	3 002	
	3	2 528	2 535	2 651	2 723	2 879	
	4	2 417	2 399	2 535	2 561	2 756	
	1--4	9 870	9 886	10 365	10 780	11 298	
Arbetsgivares sociala avgifter	1	798	831	867	882	863	990
Employers' social contributions	2	906	920	993	1 022	974	
	3	875	897	953	944	934	
	4	836	848	911	888	894	
	1--4	3 415	3 496	3 724	3 736	3 665	

Löner och sociala avgifter, Compensation of employees

Löpande priser -current prices		Mnkr-million SEK						
	kv-q	2002	2003	2004	2005	2006	2007	
		Mnkr	Mnkr	Mnkr	Mnkr	Mnkr	Mnkr	
28 Metallvaror, Fabricated metals								
Löner och sociala	1	5 987	5 992	6 229	6 416	6 497	7 249	
avgifter	2	6 686	6 771	7 024	7 223	7 441		
Compensation of	3	6 309	6 351	6 783	6 809	7 085		
employees	4	6 418	6 425	6 878	7 125	7 401		
	1--4	25 400	25 539	26 914	27 573	28 424		
Egentliga löner	1	4 476	4 454	4 611	4 769	4 910	5 438	
Wages and salaries	2	4 999	5 033	5 200	5 369	5 623		
	3	4 717	4 721	5 022	5 061	5 354		
	4	4 799	4 776	5 092	5 296	5 593		
	1--4	18 991	18 984	19 925	20 495	21 480		
Arbetsgivares sociala	1	1 511	1 538	1 618	1 647	1 587	1 811	
avgifter	2	1 687	1 738	1 824	1 854	1 818		
Employers' social	3	1 592	1 630	1 761	1 748	1 731		
contributions	4	1 619	1 649	1 786	1 829	1 808		
	1--4	6 409	6 555	6 989	7 078	6 944		
29 Maskinindustri, Machinery and equipment								
Löner och sociala	1	9 327	9 669	9 929	10 170	10 672	11 595	
avgifter	2	10 271	10 529	10 779	11 057	11 642		
Compensation of	3	9 726	9 964	10 334	10 464	11 137		
employees	4	9 828	9 934	10 397	10 709	11 350		
	1--4	39 152	40 096	41 439	42 400	44 801		
Egentliga löner	1	6 892	7 107	7 258	7 492	8 004	8 630	
Wages and salaries	2	7 590	7 740	7 879	8 145	8 732		
	3	7 186	7 325	7 554	7 708	8 353		
	4	7 262	7 303	7 600	7 889	8 513		
	1--4	28 930	29 475	30 291	31 234	33 602		
Arbetsgivares sociala	1	2 435	2 562	2 671	2 678	2 668	2 965	
avgifter	2	2 681	2 789	2 900	2 912	2 910		
Employers' social	3	2 540	2 639	2 780	2 756	2 784		
contributions	4	2 566	2 631	2 797	2 820	2 837		
	1--4	10 222	10 621	11 148	11 166	11 199		
30-33 EI- och optik, Electrical and optical equipment								
Löner och sociala	1	10 445	10 217	9 818	8 890	9 398	10 265	
avgifter	2	11 125	10 503	9 907	9 789	9 413		
Compensation of	3	10 637	10 281	9 596	9 241	9 317		
employees	4	10 127	9 852	9 347	9 096	9 421		
	1--4	42 334	40 853	38 668	37 016	37 549		
Egentliga löner	1	7 642	7 444	7 099	6 479	6 985	7 568	
Wages and salaries	2	8 142	7 653	7 164	7 135	6 997		
	3	7 783	7 491	6 939	6 735	6 926		
	4	7 411	7 179	6 760	6 630	7 003		
	1--4	30 978	29 767	27 962	26 979	27 911		
Arbetsgivares sociala	1	2 803	2 773	2 719	2 411	2 413	2 697	
avgifter	2	2 983	2 850	2 743	2 654	2 416		
Employers' social	3	2 854	2 790	2 657	2 506	2 391		
contributions	4	2 716	2 673	2 587	2 466	2 418		
	1--4	11 356	11 086	10 706	10 037	9 638		
30 Kontorsmaskiner och datorer, office machinery and computers								
Löner och sociala	1	376	365	381	403	400	421	
avgifter	2	390	393	416	438	444		
Compensation of	3	375	384	406	425	431		
employees	4	368	383	397	408	407		
	1--4	1 509	1 525	1 600	1 674	1 682		
Egentliga löner	1	275	266	276	292	296	309	
Wages and salaries	2	286	286	300	318	329		
	3	274	279	293	308	319		
	4	269	279	287	296	301		
	1--4	1 104	1 110	1 156	1 214	1 245		
Arbetsgivares sociala	1	101	99	105	111	104	112	
avgifter	2	104	107	116	120	115		
Employers' social	3	101	105	113	117	112		
contributions	4	99	104	110	112	106		
	1--4	405	415	444	460	437		

Löner och sociala avgifter, Compensation of employees

Löpande priser -current prices

Mnkr-million SEK

	kv-q	2002 Mnkr	2003 Mnkr	2004 Mnkr	2005 Mnkr	2006 Mnkr	2007 Mnkr
31 Elektriska maskiner, <i>Electrical machinery</i>							
Löner och sociala avgifter	1	2 458	2 550	6539	5869	6454	7199
<i>Compensation of employees</i>	2	2 923	2 743	6495	6489	6054	
	3	2 717	2 657	6238	6020	5982	
	4	2 614	2 552	5975	5761	6104	
	1-4	10 712	10 502	25247	24 139	24594	
Egentliga löner	1	1 814	1 873	4733	4 288	4806	5317
<i>Wages and salaries</i>	2	2 157	2 014	4703	4 741	4510	
	3	2 005	1 951	4517	4399	4457	
	4	1 929	1 874	4327	4211	4548	
	1-4	7 905	7 712	18280	17639	18321	
Arbetsgivares sociala avgifter	1	644	677	1806	1581	1648	1882
<i>Employers' social contributions</i>	2	766	729	1792	1748	1544	
	3	712	706	1721	1621	1525	
	4	685	678	1648	1550	1556	
	1-4	2 807	2 790	6967	6500	6273	
32 Radio, TV och teleprodukter, <i>Radio television and communication</i>							
Löner och sociala avgifter	1	4 940	4 438				
<i>Compensation of employees</i>	2	4 975	4 284				
	3	4 855	4 258				
	4	4 430	3 896				
	1-4	19 200	16 876				
Egentliga löner	1	3 603	3 223				
<i>Wages and salaries</i>	2	3 628	3 112				
	3	3 540	3 093				
	4	3 231	2 830				
	1-4	14 002	12 258				
Arbetsgivares sociala avgifter	1	1 337	1 215				
<i>Employers' social contributions</i>	2	1 347	1 172				
	3	1 315	1 165				
	4	1 199	1 066				
	1-4	5 198	4 618				
33 Precisions-, medicinska och optiska instrument, <i>Precisions, medical and optical instruments</i>							
Löner och sociala avgifter	1	2 671	2 864	2 898	2 618	2 544	2 645
<i>Compensation of employees</i>	2	2 837	3 083	2 996	2 862	2 915	
	3	2 690	2 982	2 952	2 796	2 904	
	4	2 715	3 021	2 975	2 927	2 910	
	1-4	10 913	11 950	11 821	11 203	11 273	
Egentliga löner	1	1 950	2 082	2 090	1 899	1 883	1 942
<i>Wages and salaries</i>	2	2 071	2 241	2 161	2 076	2 158	
	3	1 964	2 168	2 129	2 028	2 150	
	4	1 982	2 196	2 146	2 123	2 154	
	1-4	7 967	8 687	8 526	8 126	8 345	
Arbetsgivares sociala avgifter	1	721	782	808	719	661	703
<i>Employers' social contributions</i>	2	766	842	835	786	757	
	3	726	814	823	768	754	
	4	733	825	829	804	756	
	1-4	2 946	3 263	3 295	3 077	2 928	
34-35 Transportmedel, <i>Transport equipment</i>							
Löner och sociala avgifter	1	9 059	9 931	10 303	10 827	10 828	11 403
<i>Compensation of employees</i>	2	10 163	10 847	11 062	11 762	11 791	
	3	9 414	10 053	10 371	10 919	11 161	
	4	9 567	9 993	10 919	11 009	11 257	
	1-4	38 203	40 824	42 655	44 517	45 037	
Egentliga löner	1	6 709	7 315	7 551	8 000	8 142	8 510
<i>Wages and salaries</i>	2	7 528	7 991	8 108	8 691	8 866	
	3	6 973	7 406	7 601	8 067	8 392	
	4	7 086	7 362	8 003	8 133	8 464	
	1-4	28 296	30 074	31 263	32 891	33 864	
Arbetsgivares sociala avgifter	1	2 350	2 616	2 752	2 827	2 686	2 893
<i>Employers' social contributions</i>	2	2 635	2 856	2 954	3 071	2 925	
	3	2 441	2 647	2 770	2 852	2 769	
	4	2 481	2 631	2 916	2 876	2 793	
	1-4	9 907	10 750	11 392	11 626	11 173	

Från 2004 redovisas SNI 31 och 32
sammanslagna p.g.a. sekretess
From 2004 onwards NACE 31 and 32
are summarized due to secrecy policy.

Löner och sociala avgifter, Compensation of employees

Löpande priser -current prices

Mnkr-million SEK

	kv-q	2002 Mnkr	2003 Mnkr	2004 Mnkr	2005 Mnkr	2006 Mnkr	2007 Mnkr
34 Motor- och släpfordon, Motor vehicles and trailers							
Löner och sociala avgifter	1	7 013	7 726	8 098	8 435	8 443	8 934
	2	7 874	8 448	8 723	9 163	9 196	
Compensation of employees	3	7 319	7 789	8 159	8 453	8 633	
	4	7 476	7 777	8 571	8 423	8 658	
	1--4	29 682	31 740	33 551	34 474	34 930	
Egentliga löner	1	5 203	5 699	5 946	6 246	6 360	6 680
Wages and salaries	2	5 842	6 233	6 405	6 785	6 927	
	3	5 430	5 747	5 990	6 259	6 503	
	4	5 546	5 738	6 293	6 237	6 522	
	1--4	22 021	23 417	24 634	25 527	26 312	
Arbetsgivares sociala avgifter	1	1 810	2 027	2 152	2 189	2 083	2 254
Employers' social contributions	2	2 032	2 215	2 318	2 378	2 269	
	3	1 889	2 042	2 169	2 194	2 130	
	4	1 930	2 039	2 278	2 186	2 136	
	1--4	7 661	8 323	8 917	8 947	8 618	
35 Andra transportmedel, Other transport equipment							
Löner och sociala avgifter	1	2 046	2 205	2 205	2 392	2 385	2 469
	2	2 289	2 399	2 339	2 599	2 595	
Compensation of employees	3	2 095	2 264	2 212	2 466	2 528	
	4	2 091	2 216	2 348	2 586	2 599	
	1--4	8 521	9 084	9 104	10 043	10 107	
Egentliga löner	1	1 506	1 616	1 605	1 754	1 782	1 830
Wages and salaries	2	1 686	1 758	1 703	1 906	1 939	
	3	1 543	1 659	1 611	1 808	1 889	
	4	1 540	1 624	1 710	1 896	1 942	
	1--4	6 275	6 657	6 629	7 364	7 552	
Arbetsgivares sociala avgifter	1	540	589	600	638	603	639
Employers' social contributions	2	603	641	636	693	656	
	3	552	605	601	658	639	
	4	551	592	638	690	657	
	1--4	2 246	2 427	2 475	2 679	2 555	
36-37 Övrig tillverkning, Manufacturing n.e.c.							
Löner och sociala avgifter	1	3 308	3 232	3 216	3 236	3 038	3 341
	2	3 689	3 571	3 537	3 573	3 374	
Compensation of employees	3	3 344	3 256	3 308	3 185	3 126	
	4	3 504	3 347	3 306	3 237	3 289	
	1--4	13 845	13 406	13 367	13 231	12 827	
Egentliga löner	1	2 479	2 407	2 388	2 408	2 298	2 509
Wages and salaries	2	2 765	2 661	2 628	2 659	2 553	
	3	2 508	2 426	2 457	2 370	2 365	
	4	2 627	2 493	2 456	2 409	2 488	
	1--4	10 379	9 987	9 929	9 846	9 704	
Arbetsgivares sociala avgifter	1	829	825	828	828	740	832
Employers' social contributions	2	924	910	909	914	821	
	3	836	830	851	815	761	
	4	877	854	850	828	801	
	1--4	3 466	3 419	3 438	3 385	3 123	
40-41 El, gas, värme and vatten, Electricity, gas and water							
Löner och sociala avgifter	1	2 928	3 428	3 854	4 094	4 091	4 301
	2	3 157	3 692	3 957	4 237	4 463	
Compensation of employees	3	3 055	3 591	3 894	4 080	4 200	
	4	3 032	3 510	3 914	3 940	4 569	
	1--4	12 172	14 221	15 619	16 351	17 323	
Egentliga löner	1	2 126	2 475	2 760	2 960	3 020	3 149
Wages and salaries	2	2 294	2 666	2 835	3 063	3 294	
	3	2 221	2 593	2 790	2 950	3 101	
	4	2 203	2 535	2 803	2 849	3 373	
	1--4	8 844	10 269	11 188	11 822	12 788	
Arbetsgivares sociala avgifter	1	802	953	1 094	1 134	1 071	1 152
Employers' social contributions	2	863	1 026	1 122	1 174	1 169	
	3	834	998	1 104	1 130	1 099	
	4	829	975	1 111	1 091	1 196	
	1--4	3 328	3 952	4 431	4 529	4 535	

Löner och sociala avgifter, Compensation of employees

Löpande priser -current prices

Mnkr-million SEK

	kv-q	2002	2003	2004	2005	2006	2007
		Mnkr	Mnkr	Mnkr	Mnkr	Mnkr	Mnkr
45 Byggindustri, Construction							
Löner och sociala	1	17 823	17 684	18 315	19 669	21 219	24 019
avgifter	2	20 657	20 280	20 841	22 860	24 570	
Compensation of	3	19 494	19 451	20 258	22 054	23 890	
employees	4	20 355	20 306	21 381	23 656	25 875	
	1-4	78 329	77 721	80 795	88 239	95 554	
Egentliga löner	1	13 490	13 326	13 746	14 605	16 023	18 005
Wages and salaries	2	15 636	15 282	15 642	16 975	18 553	
	3	14 755	14 657	15 204	16 376	18 040	
	4	15 407	15 302	16 047	17 566	19 539	
	1-4	59 288	58 567	60 639	65 522	72 155	
Arbetsgivares sociala	1	4 333	4 358	4 569	5 064	5 196	6 014
avgifter	2	5 021	4 998	5 199	5 885	6 017	
Employers' social	3	4 739	4 794	5 054	5 678	5 850	
contributions	4	4 948	5 004	5 334	6 090	6 336	
	1-4	19 041	19 154	20 156	22 717	23 399	
50-95 Tjänsteproducenter, Producers of services							
Löner och sociala	1	135 067	137 869	141 998	147 768	154 325	169 017
avgifter	2	142 161	144 747	149 044	156 352	162 921	
Compensation of	3	140 050	143 326	147 450	155 217	161 413	
employees	4	139 407	141 445	147 578	156 368	163 763	
	1-4	556 685	567 387	586 070	615 705	642 422	
Egentliga löner	1	99 260	100 993	103 195	107 344	114 373	124 237
Wages and salaries	2	104 577	106 105	108 389	113 632	120 792	
	3	103 090	105 121	107 302	112 871	119 741	
	4	102 607	103 721	107 364	113 682	121 455	
	1-4	409 534	415 940	426 250	447 529	476 361	
Arbetsgivares sociala	1	35 807	36 876	38 803	40 424	39 952	44 780
avgifter	2	37 584	38 642	40 655	42 720	42 129	
Employers' social	3	36 960	38 205	40 148	42 346	41 672	
contributions	4	36 800	37 724	40 214	42 686	42 308	
	1-4	147 151	151 447	159 820	168 176	166 061	
50-52 Parti- och detaljhandel. Wholesale and retail trade							
Löner och sociala	1	37 192	39 464	40 875	42 616	43 629	47 454
avgifter	2	40 251	42 168	43 164	45 256	46 310	
Compensation of	3	40 641	42 673	43 798	46 250	47 254	
employees	4	40 138	41 561	42 779	45 566	46 786	
	1-4	158 222	165 866	170 616	179 688	183 979	
Egentliga löner	1	27 637	29 190	30 037	31 276	32 621	35 206
Wages and salaries	2	29 910	31 190	31 719	33 215	34 627	
	3	30 200	31 564	32 185	33 944	35 331	
	4	29 826	30 741	31 436	33 442	34 982	
	1-4	117 573	122 685	125 377	131 877	137 561	
Arbetsgivares sociala	1	9 555	10 274	10 838	11 340	11 008	12 248
avgifter	2	10 341	10 978	11 445	12 041	11 683	
Employers' social	3	10 441	11 109	11 613	12 306	11 923	
contributions	4	10 312	10 820	11 343	12 124	11 804	
	1-4	40 649	43 181	45 239	47 811	46 418	
55 Hotell och restaurang, Hotels and restaurants							
Löner och sociala	1	4 796	5 072	5 224	5 450	5 708	6 289
avgifter	2	5 455	5 698	5 847	6 150	6 441	
Compensation of	3	5 882	6 230	6 361	6 819	7 197	
employees	4	5 419	5 627	5 802	6 290	6 679	
	1-4	21 552	22 627	23 234	24 709	26 025	
Egentliga löner	1	3 655	3 840	3 943	4 079	4 339	4 747
Wages and salaries	2	4 158	4 314	4 413	4 603	4 896	
	3	4 483	4 717	4 801	5 104	5 471	
	4	4 130	4 260	4 379	4 708	5 077	
	1-4	16 426	17 131	17 536	18 494	19 783	
Arbetsgivares sociala	1	1 141	1 232	1 281	1 371	1 369	1 542
avgifter	2	1 297	1 384	1 434	1 547	1 545	
Employers' social	3	1 399	1 513	1 560	1 715	1 726	
contributions	4	1 289	1 367	1 423	1 582	1 602	
	1-4	5 126	5 496	5 698	6 215	6 242	

Löner och sociala avgifter, Compensation of employees

Löpande priser -current prices

Mnkr-million SEK

	kv-q	2002 Mnkr	2003 Mnkr	2004 Mnkr	2005 Mnkr	2006 Mnkr	2007 Mnkr
60-64 Transport och kommunikation, <i>Transport and communication</i>							
Löner och sociala	1	22 893	23 096	23 860	23 796	24 063	25 490
avgifter	2	23 845	24 012	24 404	24 673	24 984	
<i>Compensation of employees</i>	3	24 163	24 408	24 997	25 167	25 323	
	4	23 550	23 447	24 218	24 255	24 846	
	1--4	94 451	94 963	97 479	97 891	99 216	
Egentliga löner							
<i>Wages and salaries</i>	1	16 774	16 866	17 293	17 359	17 905	18 823
	2	17 490	17 548	17 707	18 011	18 603	
	3	17 724	17 840	18 134	18 369	18 854	
	4	17 278	17 141	17 576	17 713	18 504	
	1--4	69 266	69 395	70 710	71 452	73 866	
Arbetsgivares sociala avgifter							
<i>Employers' social contributions</i>	1	6 119	6 230	6 567	6 437	6 158	6 667
	2	6 355	6 464	6 697	6 662	6 381	
	3	6 439	6 568	6 863	6 798	6 469	
	4	6 272	6 306	6 642	6 542	6 342	
	1--4	25 185	25 568	26 769	26 439	25 350	
60 Landtransport, <i>Land transport</i>							
Löner och sociala	1	7 493	7 867	8 117	8 282	8 592	9 364
avgifter	2	8 268	8 525	8 720	8 960	9 381	
<i>Compensation of employees</i>	3	8 374	8 665	8 822	9 008	9 387	
	4	8 317	8 509	8 791	9 048	9 562	
	1--4	32 452	33 566	34 450	35 298	36 922	
Egentliga löner							
<i>Wages and salaries</i>	1	5 634	5 880	6 045	6 178	6 513	7 048
	2	6 217	6 373	6 494	6 684	7 111	
	3	6 296	6 478	6 571	6 720	7 116	
	4	6 253	6 361	6 547	6 750	7 248	
	1--4	24 400	25 092	25 657	26 332	27 988	
Arbetsgivares sociala avgifter							
<i>Employers' social contributions</i>	1	1 859	1 987	2 072	2 104	2 079	2 316
	2	2 051	2 152	2 226	2 276	2 270	
	3	2 078	2 187	2 251	2 288	2 271	
	4	2 064	2 148	2 244	2 298	2 314	
	1--4	8 052	8 474	8 793	8 966	8 934	
61 Rederier, <i>Water transport</i>							
Löner och sociala	1	1 136	1 158	1 253	1 293	1 278	1 301
avgifter	2	1 230	1 272	1 340	1 348	1 350	
<i>Compensation of employees</i>	3	1 364	1 406	1 480	1 463	1 464	
	4	1 242	1 297	1 350	1 363	1 373	
	1--4	4 972	5 133	5 423	5 467	5 465	
Egentliga löner							
<i>Wages and salaries</i>	1	833	846	908	942	950	959
	2	902	929	972	982	1 003	
	3	1 001	1 027	1 073	1 066	1 088	
	4	911	948	979	993	1 020	
	1--4	3 647	3 750	3 932	3 983	4 061	
Arbetsgivares sociala avgifter							
<i>Employers' social contributions</i>	1	303	312	345	351	328	342
	2	328	343	368	366	347	
	3	363	379	407	397	376	
	4	331	349	371	370	353	
	1--4	1 325	1 383	1 491	1 484	1 404	
62 Flygbolag, <i>Air transport</i>							
Löner och sociala	1	1 708	1 806	1 845	1 276	1 172	1 252
avgifter	2	1 829	1 868	1 856	1 330	1 312	
<i>Compensation of employees</i>	3	1 748	1 818	1 783	1 250	1 217	
	4	1 806	1 793	1 751	1 247	1 228	
	1--4	7 091	7 285	7 235	5 103	4 929	
Egentliga löner							
<i>Wages and salaries</i>	1	1 238	1 304	1 320	921	864	915
	2	1 326	1 349	1 328	960	967	
	3	1 267	1 313	1 276	902	897	
	4	1 309	1 294	1 253	900	905	
	1--4	5 140	5 260	5 177	3 683	3 633	
Arbetsgivares sociala avgifter							
<i>Employers' social contributions</i>	1	470	502	525	355	308	337
	2	503	519	528	370	345	
	3	481	505	507	348	320	
	4	497	499	498	347	323	
	1--4	1 951	2 025	2 058	1 420	1 296	

Löner och sociala avgifter, Compensation of employees

Löpande priser -current prices

Mnkr-million SEK

	kv-q	2002	2003	2004	2005	2006	2007
		Mnkr	Mnkr	Mnkr	Mnkr	Mnkr	Mnkr
63	Service till transport, Supporting and auxiliary transport activities						
Löner och sociala avgifter	1	4 393	4 569	4 643	5 095	5 329	5 656
Compensation of employees	2	4 649	4 756	4 910	5 422	5 566	
	3	4 686	4 803	5 019	5 582	5 686	
	4	4 580	4 623	4 889	5 212	5 322	
	1--4	18 308	18 751	19 461	21 311	21 903	
Egentliga löner	1	3 208	3 324	3 352	3 696	3 945	4 153
Wages and salaries	2	3 395	3 460	3 545	3 933	4 121	
	3	3 422	3 495	3 623	4 049	4 210	
	4	3 345	3 363	3 530	3 781	3 940	
	1--4	13 370	13 642	14 050	15 459	16 216	
Arbetsgivares sociala avgifter	1	1 185	1 245	1 291	1 399	1 384	1 503
Employers' social contributions	2	1 254	1 296	1 365	1 489	1 445	
	3	1 264	1 308	1 396	1 533	1 476	
	4	1 235	1 260	1 359	1 431	1 382	
	1--4	4 938	5 109	5 411	5 852	5 687	
64	Post och teleföretag, Post, telecommunication						
Löner och sociala avgifter	1	8 163	7 696	8 002	7 850	7 692	7 917
Compensation of employees	2	7 869	7 591	7 578	7 613	7 375	
	3	7 991	7 716	7 893	7 864	7 569	
	4	7 605	7 225	7 437	7 385	7 361	
	1--4	31 628	30 228	30 910	30 712	29 997	
Egentliga löner	1	5 861	5 512	5 668	5 622	5 633	5 748
Wages and salaries	2	5 650	5 437	5 368	5 452	5 401	
	3	5 738	5 527	5 591	5 632	5 543	
	4	5 460	5 175	5 267	5 289	5 391	
	1--4	22 709	21 651	21 894	21 995	21 968	
Arbetsgivares sociala avgifter	1	2 302	2 184	2 334	2 228	2 059	2 169
Employers' social contributions	2	2 219	2 154	2 210	2 161	1 974	
	3	2 253	2 189	2 302	2 232	2 026	
	4	2 145	2 050	2 170	2 096	1 970	
	1--4	8 919	8 577	9 016	8 717	8 029	
65-67	Kreditinstitut och försäkringsbolag, Financial intermediation						
Löner och sociala avgifter	1	12 662	11 758	12 164	13 001	13 921	15 503
Compensation of employees	2	12 235	11 791	12 513	13 341	14 333	
	3	10 374	10 191	10 562	10 801	11 279	
	4	10 457	10 430	10 917	11 286	11 752	
	1--4	45 728	44 170	46 156	48 429	51 285	
Egentliga löner	1	9 038	8 367	8 552	9 237	10 126	11 175
Wages and salaries	2	8 733	8 389	8 797	9 478	10 425	
	3	7 406	7 249	7 427	7 673	8 204	
	4	7 466	7 420	7 675	8 018	8 548	
	1--4	32 643	31 425	32 451	34 406	37 303	
Arbetsgivares sociala avgifter	1	3 624	3 391	3 612	3 764	3 795	4 328
Employers' social contributions	2	3 502	3 402	3 716	3 863	3 908	
	3	2 968	2 942	3 135	3 128	3 075	
	4	2 991	3 010	3 242	3 268	3 204	
	1--4	13 085	12 745	13 705	14 023	13 982	
70-74	Fastigheter och företagstjänster, Real estate and business service						
Löner och sociala avgifter	1	43 264	43 312	44 218	46 311	49 501	55 447
Compensation of employees	2	44 949	45 052	46 457	49 235	52 230	
	3	43 419	43 706	44 953	48 353	51 357	
	4	44 190	44 349	46 971	50 806	54 543	
	1--4	175 822	176 419	182 599	194 705	207 631	
Egentliga löner	1	31 571	31 531	31 896	33 375	36 445	40 481
Wages and salaries	2	32 823	32 817	33 530	35 496	38 466	
	3	31 707	31 835	32 443	34 857	37 822	
	4	32 276	32 311	33 906	36 632	40 172	
	1--4	128 377	128 494	131 775	140 360	152 905	
Arbetsgivares sociala avgifter	1	11 693	11 781	12 322	12 936	13 056	14 966
Employers' social contributions	2	12 126	12 235	12 927	13 739	13 764	
	3	11 712	11 871	12 510	13 496	13 535	
	4	11 914	12 038	13 065	14 174	14 371	
	1--4	47 445	47 925	50 824	54 345	54 726	

Löner och sociala avgifter, Compensation of employees

Löpande priser -current prices		Mnkr-million SEK						
	kv-q	2002 Mnkr	2003 Mnkr	2004 Mnkr	2005 Mnkr	2006 Mnkr	2007 Mnkr	
70 övr Övrig fastighetsförvaltning, Other real estate								
Löner och sociala avgifter	1	4 324	4 666	5 000	5 211	5 547	6 076	
	2	4 898	5 209	5 531	5 916	6 229		
	3	4 715	5 024	5 316	5 679	5 943		
	4	4 948	5 242	5 730	6 150	6 449		
	1--4	18 885	20 141	21 577	22 956	24 168		
Egentliga löner	1	3 230	3 476	3 697	3 819	4 142	4 502	
	2	3 659	3 880	4 090	4 336	4 652		
	3	3 522	3 742	3 931	4 162	4 438		
	4	3 696	3 905	4 237	4 507	4 816		
	1--4	14 107	15 003	15 955	16 824	18 048		
Arbetsgivares sociala avgifter	1	1 094	1 190	1 303	1 392	1 405	1 574	
	2	1 239	1 329	1 441	1 580	1 577		
	3	1 193	1 282	1 385	1 517	1 505		
	4	1 252	1 337	1 493	1 643	1 633		
	1--4	4 778	5 138	5 622	6 132	6 120		
71-74 Uthyrning, data och andra företagsjänster, Renting, computer and other business services								
Löner och sociala avgifter	1	38 940	38 646	39 218	41 100	43 954	49 371	
	2	40 051	39 843	40 926	43 319	46 001		
	3	38 704	38 682	39 637	42 674	45 414		
	4	39 242	39 107	41 241	44 656	48 094		
	1--4	156 937	156 278	161 022	171 749	183 463		
Egentliga löner	1	28 341	28 055	28 199	29 556	32 303	35 979	
	2	29 164	28 937	29 440	31 160	33 814		
	3	28 185	28 093	28 512	30 695	33 384		
	4	28 580	28 406	29 669	32 125	35 356		
	1--4	114 270	113 491	115 820	123 536	134 857		
Arbetsgivares sociala avgifter	1	10 599	10 591	11 019	11 544	11 651	13 392	
	2	10 887	10 906	11 486	12 159	12 187		
	3	10 519	10 589	11 125	11 979	12 030		
	4	10 662	10 701	11 572	12 531	12 738		
	1--4	42 667	42 787	45 202	48 213	48 606		
80-85 Utbildning, hälso- och sjukvård, omsorg, Education, health and social work								
Löner och sociala avgifter	1	9 098	9 832	10 104	10 664	11 332	12 303	
	2	9 721	10 176	10 597	11 207	11 967		
	3	9 881	10 245	10 706	11 366	12 282		
	4	9 954	10 244	10 790	11 586	12 386		
	1--4	38 654	40 497	42 197	44 823	47 967		
Egentliga löner	1	6 680	7 186	7 319	7 695	8 352	8 991	
	2	7 137	7 437	7 676	8 086	8 819		
	3	7 255	7 489	7 756	8 202	9 053		
	4	7 309	7 487	7 815	8 360	9 128		
	1--4	28 381	29 599	30 566	32 343	35 352		
Arbetsgivares sociala avgifter	1	2 418	2 646	2 785	2 969	2 980	3 312	
	2	2 584	2 739	2 921	3 121	3 148		
	3	2 626	2 756	2 950	3 164	3 229		
	4	2 645	2 757	2 975	3 226	3 258		
	1--4	10 273	10 898	11 631	12 480	12 615		
90-95 Samhälleliga och Personliga tjänster, Community, social and personal services								
Löner och sociala avgifter	1	5 162	5 335	5 553	5 930	6 171	6 531	
	2	5 705	5 850	6 062	6 490	6 656		
	3	5 690	5 873	6 073	6 461	6 721		
	4	5 699	5 787	6 101	6 579	6 771		
	1--4	22 256	22 845	23 789	25 460	26 319		
Egentliga löner	1	3 905	4 013	4 155	4 323	4 585	4 814	
	2	4 326	4 410	4 547	4 743	4 956		
	3	4 315	4 427	4 556	4 722	5 006		
	4	4 322	4 361	4 577	4 809	5 044		
	1--4	16 868	17 211	17 835	18 597	19 591		
Arbetsgivares sociala avgifter	1	1 257	1 322	1 398	1 607	1 586	1 717	
	2	1 379	1 440	1 515	1 747	1 700		
	3	1 375	1 446	1 517	1 739	1 715		
	4	1 377	1 426	1 524	1 770	1 727		
	1--4	5 388	5 634	5 954	6 863	6 728		

Löner och sociala avgifter, Compensation of employees

Löpande priser -current prices

Mnkr-million SEK

	kv-q	2002	2003	2004	2005	2006	2007
		Mnkr	Mnkr	Mnkr	Mnkr	Mnkr	Mnkr
<i>Hushållens icke-vinstdrivande organisationer, NPISH</i>							
Löner och sociala avgifter	1	6 962	7 285	7 659	7 746	8 086	8 251
	2	8 691	8 968	9 393	9 453	9 983	
	3	7 165	7 447	7 749	7 890	8 304	
	4	8 195	8 429	8 851	9 174	9 312	
	1-4	31 013	32 129	33 652	34 263	35 685	
<i>Egentliga löner</i>							
	1	5 039	5 272	5 468	5 611	5 858	5 978
	2	6 289	6 493	6 709	6 848	7 232	
	3	5 186	5 393	5 536	5 716	6 017	
	4	5 931	6 104	6 321	6 651	6 747	
	1-4	22 445	23 262	24 034	24 826	25 854	
<i>Arbetsgivares sociala avgifter</i>							
	1	1 923	2 013	2 191	2 135	2 228	2 273
	2	2 402	2 475	2 684	2 605	2 751	
	3	1 979	2 054	2 213	2 174	2 287	
	4	2 264	2 325	2 530	2 523	2 565	
	1-4	8 568	8 867	9 618	9 437	9 831	
<i>Offentliga myndigheter, Government</i>							
Löner och sociala avgifter	1	90 793	95 897	100 899	102 091	105 086	110 253
	2	94 744	99 482	103 344	105 286	109 759	
	3	95 782	103 119	105 797	107 670	112 861	
	4	96 195	101 764	103 202	108 516	111 062	
	1-4	377 514	400 262	413 242	423 563	438 768	
<i>Egentliga löner</i>							
	1	65 978	69 254	72 685	73 554	76 444	80 119
	2	68 743	71 318	74 472	75 769	79 933	
	3	69 778	74 276	76 174	77 417	82 034	
	4	69 835	73 288	74 269	78 306	80 696	
	1-4	274 334	288 136	297 600	305 046	319 107	
<i>Arbetsgivares sociala avgifter</i>							
	1	24 815	26 643	28 214	28 537	28 642	30 134
	2	26 001	28 164	28 872	29 517	29 826	
	3	26 004	28 843	29 623	30 253	30 827	
	4	26 360	28 476	28 933	30 210	30 366	
	1-4	103 180	112 126	115 642	118 517	119 661	
<i>Stat och socialförsäkring, Central government and social authorities</i>							
Löner och sociala avgifter	1	21 665	23 117	24 294	24 361	25 018	25 929
	2	22 541	24 185	24 306	24 767	25 447	
	3	22 012	24 207	24 603	24 905	25 876	
	4	23 176	24 394	24 618	24 974	26 171	
	1-4	89 394	95 903	97 821	99 007	102 512	
<i>Egentliga löner</i>							
	1	15 214	16 231	17 013	17 295	17 824	18 455
	2	15 713	16 463	17 027	17 490	18 213	
	3	15 594	16 790	17 166	17 510	18 348	
	4	16 208	16 921	17 155	17 836	18 505	
	1-4	62 729	66 405	68 361	70 131	72 890	
<i>Arbetsgivares sociala avgifter</i>							
	1	6 451	6 886	7 281	7 066	7 194	7 474
	2	6 828	7 722	7 279	7 277	7 234	
	3	6 418	7 417	7 437	7 395	7 528	
	4	6 968	7 473	7 463	7 138	7 666	
	1-4	26 665	29 498	29 460	28 876	29 622	
<i>Kommuner, Local authorities</i>							
Löner och sociala avgifter	1	69 128	72 780	76 605	77 730	80 068	84 324
	2	72 203	75 297	79 038	80 519	84 312	
	3	73 770	78 912	81 194	82 765	86 985	
	4	73 019	77 370	78 584	83 542	84 891	
	1-4	288 120	304 359	315 421	324 556	336 256	
<i>Egentliga löner</i>							
	1	50 764	53 023	55 672	56 259	58 620	61 664
	2	53 030	54 855	57 445	58 279	61 720	
	3	54 184	57 486	59 008	59 907	63 686	
	4	53 627	56 367	57 114	60 470	62 191	
	1-4	211 605	221 731	229 239	234 915	246 217	
<i>Arbetsgivares sociala avgifter</i>							
	1	18 364	19 757	20 933	21 471	21 448	22 660
	2	19 173	20 442	21 593	22 240	22 592	
	3	19 586	21 426	22 186	22 858	23 299	
	4	19 392	21 003	21 470	23 072	22 700	
	1-4	76 515	82 628	86 182	89 641	90 039	

Hushållens konsumtionsutgifter på ändamål-*Household consumption expenditure by purpose*

Mnkr-million SEK

Löpande priser-*current prices*

	kv-q	2002 Mnkr	2003 Mnkr	2004 Mnkr	2005 Mnkr	2006 Mnkr	2007 Mnkr
01 Livsmedel och icke alkoholhaltiga drycker	1	34 081	34 622	35 472	36 289	37 303	38 418
	2	36 444	38 092	38 754	38 862	41 473	
<i>Food and non-alcoholic beverages</i>	3	34 404	35 197	35 497	36 417	38 359	
	4	35 260	36 144	36 565	37 804	39 700	
	1--4	140 189	144 055	146 288	149 372	156 835	
02 Alkoholhaltiga drycker och tobak	1	10 170	10 376	9 751	9 622	9 609	9 701
	2	11 438	11 630	11 289	11 058	11 692	
<i>Alcoholic beverages and tobacco</i>	3	12 127	12 053	11 229	11 418	11 764	
	4	11 571	11 438	11 255	11 838	12 796	
	1--4	45 306	45 497	43 524	43 936	45 861	
03 Beklädnadsartiklar och skor	1	12 802	13 458	14 047	14 339	15 487	17 095
	2	14 413	14 442	14 840	15 967	17 550	
<i>Clothing and footwear</i>	3	14 152	15 033	15 711	16 684	17 740	
	4	16 757	16 890	17 695	18 853	20 312	
	1--4	58 124	59 823	62 293	65 843	71 089	
04 Bostad, elektricitet, gas och uppvärmning	1	81 866	87 057	87 878	89 702	92 961	94 304
	2	76 464	80 013	81 785	84 043	85 919	
<i>Housing, water, electricity, gas and other fuel</i>	3	75 172	79 090	80 517	82 715	84 504	
	4	83 869	87 955	88 277	90 392	92 429	
	1--4	317 371	334 115	338 457	346 852	355 813	
05 Möbler, hushållsartiklar och rutinunderhåll	1	12 334	12 647	13 213	13 998	15 378	16 524
	2	12 782	13 362	13 854	15 095	16 711	
<i>Furnishings, household equipment and routine maintenance of the house</i>	3	13 255	14 084	14 786	16 137	17 395	
	4	16 111	16 851	17 626	19 292	20 911	
	1--4	54 482	56 944	59 479	64 522	70 395	
06 Hälsa- och sjukvård	1	7 019	7 428	8 087	8 024	8 620	8 872
	2	7 847	8 036	8 643	9 211	9 277	
<i>Health</i>	3	6 587	7 070	7 361	7 735	8 046	
	4	8 112	8 613	9 246	9 501	9 684	
	1--4	29 565	31 147	33 337	34 471	35 627	
07 Transporter	1	31 288	33 431	33 913	34 358	35 767	38 914
	2	39 270	40 179	42 215	44 432	46 575	
<i>Transport</i>	3	37 185	38 338	39 596	43 448	43 894	
	4	37 523	37 414	40 257	43 086	44 374	
	1--4	145 266	149 362	155 981	165 324	170 610	
08 Kommunikation	1	9 679	10 215	10 398	10 496	10 228	9 986
	2	8 895	9 403	9 608	9 840	9 615	
<i>Communications</i>	3	9 509	9 770	10 084	10 233	10 006	
	4	8 992	9 164	9 426	9 240	8 915	
	1--4	37 075	38 552	39 516	39 809	38 764	
09 Fritid, underhållning och kultur	1	31 742	32 947	34 148	34 106	36 188	38 663
	2	33 265	34 645	35 567	36 844	39 616	
<i>Recreation and culture</i>	3	34 669	36 065	37 098	38 976	41 020	
	4	32 595	34 119	34 699	36 151	38 479	
	1--4	132 271	137 776	141 512	146 077	155 303	
10 Utbildning	1	497	850	950	1 027	1 064	1 154
	2	421	722	815	869	897	
<i>Education</i>	3	299	513	579	614	636	
	4	401	684	772	830	853	
	1--4	1 618	2 769	3 116	3 340	3 450	
11 Hotell, caféer och restauranger	1	12 933	13 424	13 891	14 383	15 618	17 019
	2	14 448	14 758	15 340	16 366	16 799	
<i>Restaurants and hotels</i>	3	15 126	15 599	15 903	17 037	18 426	
	4	14 598	14 751	15 114	15 894	17 120	
	1--4	57 105	58 532	60 248	63 680	67 963	

Hushållens konsumtionsutgifter på ändamål-*Household consumption expenditure by purpose*

Mnkr-million SEK

Löpande priser-current prices

	kv-q	2002 Mnkr	2003 Mnkr	2004 Mnkr	2005 Mnkr	2006 Mnkr	2007 Mnkr
12 Övriga varor och tjänster	1	25 254	25 529	27 234	29 676	32 381	34 461
<i>Miscellaneous goods and services</i>	2	25 981	25 045	26 893	29 426	32 085	
	3	24 028	25 096	26 409	28 273	30 610	
	4	27 141	26 593	29 001	32 062	35 036	
	1--4	102 404	102 263	109 537	119 437	130 112	
Summa ändamålsfördelat	1	269 665	281 984	288 982	296 020	310 604	325 111
<i>Total by purpose</i>	2	281 668	290 327	299 603	312 013	328 209	
	3	276 513	287 908	294 770	309 687	322 400	
	4	292 930	300 616	309 933	324 943	340 609	
	1--4	1 120 776	1 160 835	1 193 288	1 242 663	1 301 822	
Hushållens konsumtion i utlandet	1	11 649	10 102	11 391	12 105	13 388	14 654
<i>Direct purchases abroad by residents</i>	2	12 361	10 981	12 936	14 152	15 249	
	3	12 897	12 842	13 719	15 049	15 659	
	4	11 209	11 305	12 657	13 709	14 683	
	1--4	48 116	45 230	50 703	55 015	58 979	
Utländsk konsumtion i Sverige	1	-9 962	-9 181	-9 188	-11 068	-13 335	-16 115
<i>Purchases by non-resident households in Sweden</i>	2	-12 109	-11 663	-11 905	-14 236	-17 397	
	3	-14 954	-13 834	-14 593	-17 901	-20 693	
	4	-10 079	-9 594	-11 456	-13 613	-17 204	
	1--4	-47 104	-44 272	-47 142	-56 818	-68 629	
Hushållens totala konsumtionsutgifter	1	271 352	282 905	291 185	297 057	310 657	323 650
<i>Total final consumption expenditures by households</i>	2	281 920	289 645	300 634	311 929	326 061	
	3	274 456	286 916	293 896	306 835	317 366	
	4	294 060	302 327	311 134	325 039	338 088	
	1--4	1 121 788	1 161 793	1 196 849	1 240 860	1 292 172	
Hushållens icke-vinstdrivande organisationer	1	8 842	9 479	9 884	10 030	10 435	10 635
<i>Non-profit institutions serving households</i>	2	11 075	11 585	12 069	12 286	12 920	
	3	9 136	9 564	9 951	10 156	10 662	
	4	10 379	10 819	11 281	11 880	11 984	
	1--4	39 432	41 447	43 185	44 352	46 001	
Total konsumtion	1	280 194	292 384	301 069	307 087	321 092	334 285
<i>Total consumption</i>	2	292 995	301 230	312 703	324 215	338 981	
	3	283 592	296 480	303 847	316 991	328 028	
	4	304 439	313 146	322 415	336 919	350 072	
	1--4	1 161 220	1 203 240	1 240 034	1 285 212	1 338 173	

Hushållens konsumtionsutgifter på ändamål-*Household consumption expenditure by purpose*

		Mnkr-million SEK											
Fasta priser referensår 2000-constant prices reference year 2000		Årlig utveckling i %-annual change in %											
kv-q		2002		2003		2004		2005		2006		2007	
		Mnkr	%	Mnkr	%	Mnkr	%	Mnkr	%	Mnkr	%	Mnkr	%
01 Livsmedel och icke alkoholhaltiga drycker <i>Food and non-alcoholic beverages</i>	1	32 067	3,1	32 531	1,4	33 313	2,4	34 112	2,4	35 371	3,7	35 716	1
	2	34 306	1,9	35 826	4,4	36 404	1,6	36 741	0,9	38 988	6,1		
	3	32 464	4,6	32 878	1,3	33 494	1,9	34 736	3,7	35 880	3,3		
	4	33 359	4,1	34 012	2	34 843	2,4	36 220	4	37 285	2,9		
1-4	132 196	3,4	135 247	2,3	138 054	2,1	141 809	2,7	147 524	4			
02 Alkoholhaltiga drycker och tobak <i>Alcoholic beverages and tobacco</i>	1	10 046	8,9	10 100	0,5	9 371	-7,2	9 214	-1,7	9 075	-1,5	8 713	-4
	2	11 240	1,9	11 235	0	10 840	-3,5	10 576	-2,4	11 012	4,1		
	3	11 863	4,9	11 615	-2,1	10 773	-7,2	10 850	0,7	11 084	2,2		
	4	11 318	0,8	11 041	-2,4	10 824	-2	11 239	3,8	11 996	6,7		
1-4	44 467	3,9	43 991	-1,1	41 808	-5	41 879	0,2	43 167	3,1			
03 Beklädnadsartiklar och skor <i>Clothing and footwear</i>	1	12 949	-5,2	13 461	4	14 479	7,6	14 997	3,6	15 717	4,8	17 077	8,7
	2	13 845	-0,6	13 795	-0,4	14 516	5,2	15 847	9,2	16 872	6,5		
	3	14 148	-1,4	15 093	6,7	16 120	6,8	17 047	5,8	17 758	4,2		
	4	15 274	0,6	15 636	2,4	16 388	4,8	17 354	5,9	18 521	6,7		
1-4	56 216	-1,6	57 985	3,1	61 503	6,1	65 245	6,1	68 868	5,6			
04 Bostad, elektricitet, gas och uppvärmning <i>Housing, water, electricity, gas and other fuel</i>	1	77 202	-0,3	78 472	1,6	78 054	-0,5	78 243	0,2	79 085	1,1	78 344	-0,9
	2	72 447	0	73 256	1,1	73 246	0	73 883	0,9	74 113	0,3		
	3	71 423	0,1	71 955	0,7	72 296	0,5	72 608	0,4	72 766	0,2		
	4	78 951	1,7	78 412	-0,7	78 097	-0,4	77 951	-0,2	77 389	-0,7		
1-4	300 023	0,4	302 095	0,7	301 693	-0,1	302 685	0,3	303 353	0,2			
05 Möbler, hushållsartiklar och rutinunderhåll <i>Furnishings, household equipment and routine maintenance of the house</i>	1	11 927	2,1	12 094	1,4	12 727	5,2	13 697	7,6	15 485	13,1	16 632	7,4
	2	12 275	2,6	12 688	3,4	13 291	4,8	14 774	11,2	16 785	13,6		
	3	12 739	0,3	13 419	5,3	14 341	6,9	15 929	11,1	17 629	10,7		
	4	15 389	4,4	16 037	4,2	17 061	6,4	19 076	11,8	21 136	10,8		
1-4	52 330	2,5	54 238	3,6	57 420	5,9	63 476	10,5	71 035	11,9			
06 Hälsa- och sjukvård <i>Health</i>	1	6 537	0,3	6 696	2,4	7 008	4,7	6 788	-3,1	7 233	6,6	7 339	1,5
	2	7 223	3,5	7 162	-0,8	7 371	2,9	7 703	4,5	7 685	-0,2		
	3	6 071	0,1	6 289	3,6	6 292	0	6 492	3,2	6 697	3,2		
	4	7 433	1,1	7 644	2,8	7 882	3,1	7 991	1,3	8 076	1,1		
1-4	27 264	1,3	27 791	1,9	28 553	2,7	28 974	1,5	29 691	2,5			
07 Transporter <i>Transport</i>	1	31 146	0,6	31 912	2,5	32 127	0,7	31 636	-1,5	32 034	1,3	34 686	8,3
	2	38 436	0,5	38 972	1,4	39 450	1,2	40 343	2,3	40 939	1,5		
	3	36 278	1,4	36 812	1,5	36 568	-0,7	38 039	4	38 179	0,4		
	4	36 509	1,3	36 042	-1,3	37 275	3,4	38 116	2,3	39 573	3,8		
1-4	142 369	0,9	143 738	1	145 420	1,2	148 134	1,9	150 725	1,7			
08 Kommunikation <i>Communications</i>	1	9 836	5,6	10 400	5,7	11 014	5,9	11 288	2,5	11 627	3	11 855	2
	2	9 038	7,9	9 594	6,2	10 274	7,1	10 766	4,8	11 236	4,4		
	3	9 716	8,7	10 066	3,6	10 826	7,6	11 512	6,3	11 930	3,6		
	4	9 228	7,4	9 548	3,5	10 179	6,6	10 689	5	10 817	1,2		
1-4	37 818	7,4	39 608	4,7	42 293	6,8	44 255	4,6	45 610	3,1			
09 Fritid, underhållning och kultur <i>Recreation and culture</i>	1	31 385	-0,1	32 352	3,1	34 021	5,2	34 315	0,9	37 162	8,3	39 524	6,4
	2	32 582	1,5	33 918	4,1	35 314	4,1	37 335	5,7	40 380	8,2		
	3	33 991	-0,1	35 420	4,2	37 082	4,7	40 057	8	42 336	5,7		
	4	32 447	3,6	34 758	7,2	36 256	4,3	39 021	7,7	42 191	8,1		
1-4	130 405	1,2	136 448	4,6	142 673	4,6	150 728	5,6	162 069	7,5			
10 Utbildning <i>Education</i>	1	814	3,6	1571	93	1633	4	1 697	3,9	1 708	0,7	1 770	3,6
	2	693	6	1348	94,5	1398	3,7	1 451	3,8	1 463	0,8		
	3	481	7,1	933	93,9	968	3,7	1002	3,5	1010	0,8		
	4	655	6,2	1267	93,5	1314	3,7	1 364	3,8	1 378	1		
1-4	2 643	5,5	5 119	93,7	5 313	3,8	5 514	3,8	5 559	0,8			
11 Hotell, caféer och restauranger <i>Restaurants and hotels</i>	1	12 239	-1,3	12 320	0,7	12 647	2,7	12 792	1,2	13 551	5,9	14 538	7,3
	2	13 502	0	13 461	-0,3	13 708	1,8	14 227	3,8	14 244	0,1		
	3	14 132	0,7	14 183	0,4	14 142	-0,3	14 859	5,1	15 603	5		
	4	13 495	-2,3	13 284	-1,6	13 275	-0,1	13 685	3,1	14 428	5,4		
1-4	53 368	-0,7	53 248	-0,2	53 772	1	55 563	3,3	57 826	4,1			
12 Övriga varor och tjänster <i>Miscellaneous goods and services</i>	1	24 988	3,1	25 367	1,5	26 745	5,4	27 740	3,7	29 559	6,6	30 561	3,4
	2	26 559	4,3	25 394	-4,4	26 269	3,4	27 452	4,5	28 794	4,9		
	3	25 257	5,5	25 076	-0,7	25 601	2,1	26 434	3,3	27 595	4,4		
	4	27 869	2,9	27 127	-2,6	28 411	4,7	30 142	6,1	30 983	2,8		
1-4	104 673	3,9	102 964	-1,6	107 026	3,9	111 768	4,4	116 931	4,6			
Summa ändamålsfördelat <i>Total by purpose</i>	1	261 094	0,9	266 897	2,2	272 509	2,1	275 701	1,2	286 426	3,9	295 132	3
	2	272 113	1,4	276 408	1,6	281 691	1,9	290 497	3,1	301 402	3,8		
	3	268 519	1,7	273 523	1,9	278 148	1,7	288 950	3,9	297 526	3		
	4	281 902	2,3	284 519	0,9	291 270	2,4	301 833	3,6	312 192	3,4		
1-4	1 083 628	1,6	1 101 347	1,6	1 123 618	2	1 156 981	3	1 197 546	3,5			

Hushållens konsumtionsutgifter på ändamål-*Household consumption expenditure by purpose*

	kv-q	Mnkr-million SEK											
		Fasta priser referensår 2000- <i>constant prices reference year 2000</i>											
		2002		2003		2004		2005		2006		2007	
	Mnkr	%	Mnkr	%	Mnkr	%	Mnkr	%	Mnkr	%	Mnkr	%	
Hushållens konsumtion i utlandet	1	10 313	-5	8 990	-12,8	10 379	15,4	10 978	5,8	11 272	2,7	12 253	8,7
	2	10 887	-3,3	9 890	-9,2	11 592	17,2	12 387	6,9	12 778	3,2		
<i>Direct purchases abroad by residents</i>	3	11 377	-3,2	11 545	1,5	12 329	6,8	12 831	4,1	13 234	3,1		
	4	9 993	5,7	10 337	3,4	11 576	12	11 415	-1,4	12 510	9,6		
	1-4	42 570	-1,8	40 762	-4,2	45 876	12,5	47 611	3,8	49 794	4,6		
Utländsk konsumtion i Sverige	1	-9 718	-9,4	-8 731	10,2	-8 880	-1,7	-10 492	-18,2	-12 507	-19,2	-14 898	-19,1
<i>Purchases by non-resident households in Sweden</i>	2	-11 571	-7,2	-11 104	4	-11 364	-2,3	-13 312	-17,1	-15 863	-19,2		
	3	-14 313	-0,3	-13 229	7,6	-13 933	-5,3	-16 742	-20,2	-18 997	-13,5		
	4	-9 533	9,6	-9 098	4,6	-10 769	-18,4	-12 523	-16,3	-15 614	-24,7		
	1-4	-45 135	-1,5	-42 162	6,6	-44 946	-6,6	-53 069	-18,1	-62 981	-18,7		
Hushållens totala konsumtionsutgifter	1	261 625	0,4	266 960	2	273 860	2,6	276 084	0,8	285 099	3,3	292 464	2,6
	2	271 373	1	275 036	1,3	281 836	2,5	289 526	2,7	298 276	3		
<i>Total final consumption expenditures by households</i>	3	265 526	1,6	271 786	2,4	276 524	1,7	285 042	3,1	291 770	2,4		
	4	282 396	2,9	285 818	1,2	292 202	2,2	300 855	3	309 286	2,8		
	1-4	1 080 920	1,4	1 099 600	1,7	1 124 422	2,3	1 151 507	2,4	1 184 431	2,9		
Hushållens icke-vinstdrivande organisationer	1	8 433	3,1	8 870	5,2	8 958	1	8 897	-0,7	9 075	2	9 006	-0,8
<i>Non-profit institutions serving households</i>	2	10 405	2,1	10 700	2,8	10 797	0,9	10 810	0,1	11 031	2		
	3	8 605	3	8 882	3,2	8 973	1	8 975	0	9 119	1,6		
	4	9 724	1,8	9 919	2	10 060	1,4	10 440	3,8	10 184	-2,5		
	1-4	37 167	2,5	38 371	3,2	38 788	1,1	39 122	0,9	39 409	0,7		
Total konsumtion	1	270 057	0,4	275 835	2,1	282 821	2,5	284 979	0,8	294 167	3,2	301 445	2,5
<i>Total consumption</i>	2	281 778	1	285 739	1,4	292 632	2,4	300 323	2,6	309 288	3		
	3	274 131	1,6	280 670	2,4	285 497	1,7	294 003	3	300 871	2,3		
	4	292 121	2,8	295 738	1,2	302 261	2,2	311 299	3	319 446	2,6		
	1-4	1 118 087	1,5	1 137 982	1,8	1 163 211	2,2	1 190 604	2,4	1 223 772	2,8		

Hushållens konsumtionsutgifter efter varaktighet-*Household consumption expenditure by durability*

Mnkr-million SEK

Löpande priser-*current prices*

	kv-q	2002 Mnkr	2003 Mnkr	2004 Mnkr	2005 Mnkr	2006 Mnkr	2007 Mnkr
1100 Varor <i>Goods</i>	1	132 456	141 386	143 662	145 839	155 119	162 784
	2	135 277	141 754	145 070	150 404	162 278	
	3	129 244	134 917	137 556	145 140	152 203	
	4	151 579	154 626	158 624	166 971	175 253	
	1-4	548 556	572 683	584 912	608 354	644 853	
1110 Varaktiga varor <i>Durable goods</i>	1	23 187	24 297	25 468	25 378	27 410	30 797
	2	27 012	28 417	29 719	31 415	34 182	
	3	24 363	25 918	26 917	29 506	31 104	
	4	28 443	29 372	31 237	33 804	36 379	
	1-4	103 005	108 004	113 341	120 103	129 075	
1111 Bilar <i>Motor cars</i>	1	8 667	9 252	9 399	8 856	8 991	11 052
	2	11 207	11 903	12 006	12 347	13 122	
	3	9 055	9 538	9 397	10 566	10 602	
	4	10 080	10 032	10 671	11 396	12 294	
	1-4	39 009	40 725	41 473	43 165	45 009	
1112 Övriga varaktiga varor <i>Other durable goods</i>	1	14 520	15 045	16 069	16 522	18 419	19 745
	2	15 805	16 514	17 713	19 068	21 060	
	3	15 308	16 380	17 520	18 940	20 502	
	4	18 363	19 340	20 566	22 408	24 085	
	1-4	63 996	67 279	71 868	76 938	84 066	
1120 Delvis varaktiga varor <i>Semi-durable goods</i>	1	23 183	24 445	25 339	25 863	27 862	30 279
	2	25 020	25 665	26 324	28 147	30 726	
	3	24 370	25 976	26 865	28 513	30 312	
	4	29 178	29 777	30 773	32 786	34 963	
	1-4	101 751	105 863	109 301	115 309	123 863	
1130 Icke varaktiga varor <i>Non-durable goods</i>	1	86 086	92 644	92 855	94 598	99 847	101 708
	2	83 245	87 672	89 027	90 842	97 370	
	3	80 511	83 023	83 774	87 121	90 787	
	4	93 958	95 477	96 614	100 381	103 911	
	1-4	343 800	358 816	362 270	372 942	391 915	
1131 Livsmedel <i>Food and beverages</i>	1	34 081	34 622	35 472	36 289	37 303	38 418
	2	36 444	38 092	38 754	38 862	41 473	
	3	34 404	35 197	35 497	36 417	38 359	
	4	35 260	36 144	36 565	37 804	39 700	
	1-4	140 189	144 055	146 288	149 372	156 835	
1132 Övriga icke varaktiga varor <i>Other non-durable goods</i>	1	52 005	58 022	57 383	58 309	62 544	63 290
	2	46 801	49 580	50 273	51 980	55 897	
	3	46 107	47 826	48 277	50 704	52 428	
	4	58 698	59 333	60 049	62 577	64 211	
	1-4	203 611	214 761	215 982	223 570	235 080	
1200 Tjänster <i>Services</i>	1	137 209	140 598	145 320	150 181	155 485	162 327
	2	146 391	148 573	154 533	161 609	165 931	
	3	147 269	152 991	157 214	164 547	170 197	
	4	141 351	145 990	151 309	157 972	165 356	
	1-4	572 220	588 152	608 376	634 309	656 969	
1210 Bostad <i>Gross rents</i>	1	60 086	60 648	61 821	63 647	63 684	65 147
	2	64 330	65 546	67 673	69 643	70 222	
	3	65 047	67 604	68 841	71 144	72 052	
	4	60 994	64 334	65 129	67 213	68 678	
	1-4	250 457	258 132	263 464	271 647	274 636	
1220 Övriga tjänster <i>Other services</i>	1	77 123	79 950	83 499	86 534	91 801	97 180
	2	82 061	83 027	86 860	91 966	95 709	
	3	82 222	85 387	88 373	93 403	98 145	
	4	80 357	81 656	86 180	90 759	96 678	
	1-4	321 763	330 020	344 912	362 662	382 333	
Summa varaktighetsfördelat <i>Total by durability</i>	1	269 665	281 984	288 982	296 020	310 604	325 111
	2	281 668	290 327	299 603	312 013	328 209	
	3	276 513	287 908	294 770	309 687	322 400	
	4	292 930	300 616	309 933	324 943	340 609	
	1-4	1 120 776	1 160 835	1 193 288	1 242 663	1 301 822	

Hushållens konsumtionsutgifter efter varaktighet-*Household consumption expenditure by durability*

Mnkr-million SEK

Löpande priser-current prices

	kv-q	2002 Mnkr	2003 Mnkr	2004 Mnkr	2005 Mnkr	2006 Mnkr	2007 Mnkr
Hushållens konsumtion i utlandet	1	11 649	10 102	11 391	12 105	13 388	14 654
	2	12 361	10 981	12 936	14 152	15 249	
<i>Direct purchases abroad by residents</i>	3	12 897	12 842	13 719	15 049	15 659	
	4	11 209	11 305	12 657	13 709	14 683	
	1--4	48 116	45 230	50 703	55 015	58 979	
Utländsk konsumtion i Sverige	1	-9 962	-9 181	-9 188	-11 068	-13 335	-16 115
<i>Purchases by non-resident households in Sweden</i>	2	-12 109	-11 663	-11 905	-14 236	-17 397	
	3	-14 954	-13 834	-14 593	-17 901	-20 693	
	4	-10 079	-9 594	-11 456	-13 613	-17 204	
	1--4	-47 104	-44 272	-47 142	-56 818	-68 629	
Hushållens totala konsumtionsutgifter	1	271 352	282 905	291 185	297 057	310 657	323 650
	2	281 920	289 645	300 634	311 929	326 061	
<i>Total final consumption expenditures by households</i>	3	274 456	286 916	293 896	306 835	317 366	
	4	294 060	302 327	311 134	325 039	338 088	
	1--4	1 121 788	1 161 793	1 196 849	1 240 860	1 292 172	
Hushållens icke-vinstdrivande organisationer	1	8 842	9 479	9 884	10 030	10 435	10 635
	2	11 075	11 585	12 069	12 286	12 920	
<i>Non-profit institutions serving households</i>	3	9 136	9 564	9 951	10 156	10 662	
	4	10 379	10 819	11 281	11 880	11 984	
	1--4	39 432	41 447	43 185	44 352	46 001	
Total konsumtion	1	280 194	292 384	301 069	307 087	321 092	334 285
<i>Total consumption</i>	2	292 995	301 230	312 703	324 215	338 981	
	3	283 592	296 480	303 847	316 991	328 028	
	4	304 439	313 146	322 415	336 919	350 072	
	1--4	1 161 220	1 203 240	1 240 034	1 285 212	1 338 173	

Hushållens konsumtionsutgifter efter varaktighet-*Household consumption expenditure by durability*

		Mnkr-million SEK											
Fasta priser referensår 2000-constant prices reference year 2000		Årlig utveckling i %-annual change in %											
	kv-q	2002		2003		2004		2005		2006		2007	
		Mnkr	%	Mnkr	%	Mnkr	%	Mnkr	%	Mnkr	%	Mnkr	%
1100 Varor <i>Goods</i>	1	127 231	0,3	131 696	3,5	134 290	2,0	136 590	1,7	143 318	4,9	147 440	2,9
	2	130 487	1,3	134 930	3,4	137 741	2,1	143 637	4,3	152 126	5,9		
	3	125 642	2,1	129 703	3,2	132 703	2,3	139 521	5,1	144 911	3,9		
	4	144 505	4,0	145 995	1,0	150 092	2,8	157 353	4,9	163 290	3,8		
	1-4	527 865	2,0	542 324	2,7	554 826	2,3	577 101	4,0	603 645	4,6		
1110 Varaktiga varor <i>Durable goods</i>	1	23 603	0,3	25 044	6,1	26 836	7,2	27 668	3,1	30 899	11,7	35 480	14,8
	2	27 291	2,3	28 979	6,2	30 899	6,6	33 714	9,1	37 351	10,8		
	3	24 814	1,4	26 993	8,8	28 958	7,3	32 906	13,6	35 663	8,4		
	4	29 299	6,3	31 227	6,6	34 365	10,1	38 875	13,2	43 209	11,2		
	1-4	105 007	2,7	112 243	6,9	121 058	7,9	133 163	10,0	147 122	10,5		
1111 Bilar <i>Motor cars</i>	1	9 020	-4,4	9 515	5,5	9 515	0,0	9 031	-5,1	9 158	1,4	11 279	23,2
	2	11 448	-3,5	12 005	4,9	11 986	-0,2	12 401	3,5	13 129	5,9		
	3	9 204	-3,7	9 568	4,0	9 354	-2,2	10 499	12,2	10 527	0,3		
	4	10 327	2,1	10 126	-1,9	10 682	5,5	11 449	7,0	12 343	7,8		
	1-4	39 999	-2,4	41 214	3,0	41 537	0,8	43 380	4,4	45 157	4,1		
1112 Övriga varaktiga varor <i>Other durable goods</i>	1	14 571	3,4	15 515	6,5	17 322	11,6	18 702	8,0	21 936	17,3	24 287	10,7
	2	15 830	6,8	16 957	7,1	18 915	11,5	21 369	13,0	24 361	14,0		
	3	15 605	4,7	17 419	11,6	19 648	12,8	22 472	14,4	25 365	12,9		
	4	18 968	8,7	21 086	11,2	23 704	12,4	27 559	16,4	31 114	12,8		
	1-4	64 974	6,1	70 977	9,2	79 589	12,1	90 102	13,2	102 776	14,1		
1120 Delvis varaktiga varor <i>Semi-durable goods</i>	1	23 166	-1,8	24 157	4,3	25 532	5,7	26 477	3,7	28 321	7,0	30 473	7,6
	2	24 193	1,1	24 628	1,8	25 648	4,1	28 007	9,2	30 298	8,2		
	3	24 176	0,2	25 669	6,2	27 094	5,6	28 939	6,8	30 620	5,8		
	4	27 330	2,5	28 148	3,0	29 248	3,9	31 358	7,2	33 552	7,0		
	1-4	98 865	0,6	102 602	3,8	107 522	4,8	114 781	6,8	122 791	7,0		
1130 Icke varaktiga varor <i>Non-durable goods</i>	1	80 456	0,9	82 548	2,6	82 215	-0,4	82 852	0,8	84 977	2,6	83 537	-1,7
	2	79 016	1,0	81 376	3,0	81 405	0,0	82 416	1,2	85 340	3,5		
	3	76 640	3,0	77 138	0,6	76 930	-0,3	78 350	1,8	79 657	1,7		
	4	87 908	3,8	86 805	-1,3	86 992	0,2	88 238	1,4	88 418	0,2		
	1-4	324 020	2,2	327 867	1,2	327 542	-0,1	331 856	1,3	338 392	2,0		
1131 Livsmedel <i>Food and beverages</i>	1	32 067	3,1	32 531	1,4	33 313	2,4	34 112	2,4	35 371	3,7	35 716	1,0
	2	34 306	1,9	35 826	4,4	36 404	1,6	36 741	0,9	38 988	6,1		
	3	32 464	4,6	32 878	1,3	33 494	1,9	34 736	3,7	35 880	3,3		
	4	33 359	4,1	34 012	2,0	34 843	2,4	36 220	4,0	37 285	2,9		
	1-4	132 196	3,4	135 247	2,3	138 054	2,1	141 809	2,7	147 524	4,0		
1132 Övriga icke varaktiga varor <i>Other non-durable goods</i>	1	48 405	-0,5	50 028	3,4	48 975	-2,1	48 864	-0,2	49 780	1,9	48 145	-3,3
	2	44 713	0,3	45 551	1,9	45 020	-1,2	45 688	1,5	46 451	1,7		
	3	44 179	1,9	44 260	0,2	43 451	-1,8	43 658	0,5	43 869	0,5		
	4	54 551	3,6	52 807	-3,2	52 199	-1,1	52 130	-0,1	51 368	-1,5		
	1-4	191 848	1,4	192 646	0,4	189 645	-1,6	190 340	0,4	191 468	0,6		
1200 Tjänster <i>Services</i>	1	133 879	1,5	135 188	1,0	138 209	2,2	139 100	0,6	143 125	2,9	147 707	3,2
	2	141 628	1,5	141 463	-0,1	143 935	1,7	146 873	2,0	149 410	1,7		
	3	142 871	1,4	143 808	0,7	145 440	1,1	149 466	2,8	152 710	2,2		
	4	137 354	0,5	138 478	0,8	141 115	1,9	144 430	2,3	148 873	3,1		
	1-4	555 732	1,2	558 937	0,6	568 699	1,7	579 869	2,0	594 118	2,5		
1210 Bostad <i>Gross rents</i>	1	58 857	1,8	58 838	0,0	59 310	0,8	59 823	0,9	59 808	0,0	61 149	2,2
	2	61 808	1,1	62 124	0,5	62 636	0,8	63 010	0,6	63 473	0,7		
	3	62 569	0,9	63 086	0,8	63 482	0,6	64 035	0,9	64 679	1,0		
	4	59 401	-0,3	60 564	2,0	61 100	0,9	61 805	1,2	63 244	2,3		
	1-4	242 635	0,9	244 612	0,8	246 528	0,8	248 673	0,9	251 204	1,0		
1220 Övriga tjänster <i>Other services</i>	1	75 023	1,3	76 356	1,8	78 913	3,3	79 291	0,5	83 331	5,1	86 563	3,9
	2	79 817	1,8	79 335	-0,6	81 297	2,5	83 859	3,2	85 931	2,5		
	3	80 299	1,7	80 718	0,5	81 954	1,5	85 424	4,2	88 024	3,0		
	4	77 947	1,1	77 902	-0,1	80 004	2,7	82 614	3,3	85 611	3,6		
	1-4	313 086	1,5	314 311	0,4	322 168	2,5	331 188	2,8	342 897	3,5		
Summa varaktighetsfördelat <i>Total by durability</i>	1	261 094	0,9	266 897	2,2	272 509	2,1	275 701	1,2	286 426	3,9	295 132	3,0
	2	272 113	1,4	276 408	1,6	281 691	1,9	290 497	3,1	301 402	3,8		
	3	268 519	1,7	273 523	1,9	278 148	1,7	288 950	3,9	297 526	3,0		
	4	281 902	2,3	284 519	0,9	291 270	2,4	301 833	3,6	312 192	3,4		
	1-4	1 083 628	1,6	1 101 347	1,6	1 123 618	2,0	1 156 981	3,0	1 197 546	3,5		

Hushållens konsumtionsutgifter efter varaktighet-*Household consumption expenditure by durability*

		Mnkr-million SEK											
		Årlig utveckling i %-annual change in %											
		Fasta priser referensår 2000-constant prices reference year 2000											
	kv-q	2002		2003		2004		2005		2006		2007	
		Mnkr	%	Mnkr	%	Mnkr	%	Mnkr	%	Mnkr	%	Mnkr	%
Hushållens konsumtion i utlandet	1	10 313	-5,0	8 990	-12,8	10 379	15,4	10 978	5,8	11 272	2,7	12 253	8,7
<i>Direct purchases abroad by residents</i>	2	10 887	-3,3	9 890	-9,2	11 592	17,2	12 387	6,9	12 778	3,2		
	3	11 377	-3,2	11 545	1,5	12 329	6,8	12 831	4,1	13 234	3,1		
	4	9 993	5,7	10 337	3,4	11 576	12,0	11 415	-1,4	12 510	9,6		
	1-4	42 570	-1,8	40 762	-4,2	45 876	12,5	47 611	3,8	49 794	4,6		
Utländsk konsumtion i Sverige	1	-9 718	-9,4	-8 731	10,2	-8 880	-1,7	-10 492	-18,2	-12 507	-19,2	-14 898	-19,1
<i>Purchases by non-resident households in Sweden</i>	2	-11 571	-7,2	-11 104	4,0	-11 364	-2,3	-13 312	-17,1	-15 863	-19,2		
	3	-14 313	-0,3	-13 229	7,6	-13 933	-5,3	-16 742	-20,2	-18 997	-13,5		
	4	-9 533	9,6	-9 098	4,6	-10 769	-18,4	-12 523	-16,3	-15 614	-24,7		
	1-4	-45 135	-1,5	-42 162	6,6	-44 946	-6,6	-53 069	-18,1	-62 981	-18,7		
Hushållens totala konsumtionsutgifter	1	261 625	0,4	266 960	2,0	273 860	2,6	276 084	0,8	285 099	3,3	292 464	2,6
<i>Total final consumption expenditures by households</i>	2	271 373	1,0	275 036	1,3	281 836	2,5	289 526	2,7	298 276	3,0		
	3	265 526	1,6	271 786	2,4	276 524	1,7	285 042	3,1	291 770	2,4		
	4	282 396	2,9	285 818	1,2	292 202	2,2	300 855	3,0	309 286	2,8		
	1-4	1 080 920	1,4	1 099 600	1,7	1 124 422	2,3	1 151 507	2,4	1 184 431	2,9		
Hushållens icke-vinstdrivande organisationer	1	8 433	3,1	8 870	5,2	8 958	1,0	8 897	-0,7	9 075	2,0	9 006	-0,8
<i>Non-profit institutions serving households</i>	2	10 405	2,1	10 700	2,8	10 797	0,9	10 810	0,1	11 031	2,0		
	3	8 605	3,0	8 882	3,2	8 973	1,0	8 975	0,0	9 119	1,6		
	4	9 724	1,8	9 919	2,0	10 060	1,4	10 440	3,8	10 184	-2,5		
	1-4	37 167	2,5	38 371	3,2	38 788	1,1	39 122	0,9	39 409	0,7		
Total konsumtion	1	270 057	0,4	275 835	2,1	282 821	2,5	284 979	0,8	294 167	3,2	301 445	2,5
<i>Total consumption</i>	2	281 778	1,0	285 739	1,4	292 632	2,4	300 323	2,6	309 288	3,0		
	3	274 131	1,6	280 670	2,4	285 497	1,7	294 003	3,0	300 871	2,3		
	4	292 121	2,8	295 738	1,2	302 261	2,2	311 299	3,0	319 446	2,6		
	1-4	1 118 087	1,5	1 137 982	1,8	1 163 211	2,2	1 190 604	2,4	1 223 772	2,8		

Fasta bruttoinvesteringar-Gross fixed capital formation

		Mnkr-million SEK					
Löpande priser-current prices							
	kv-q	2002 Mnkr	2003 Mnkr	2004 Mnkr	2005 Mnkr	2006 Mnkr	2007 Mnkr
Fast bruttoinvestering i							
näringslivet och hushållens	1	73 339	79 747	76 951	86 522	98 455	112 860
icke-vinstdrivande organisationer	2	89 754	85 461	91 184	102 785	114 786	
<i>Gross fixed capital formation</i>	3	76 074	75 259	83 318	94 196	100 933	
<i>by producers excluding govern-</i>	4	82 725	83 195	94 830	103 696	111 602	
<i>ment non-market producers</i>	1-4	321 892	323 662	346 283	387 199	425 776	
01-05 Jordbruk, skogsbruk,							
fiske	1	2 143	2 432	2 505	2 619	2 845	3 173
	2	4 010	4 554	4 666	4 896	5 118	
<i>Agriculture, forestry,</i>	3	3 122	3 469	3 529	3 669	3 855	
<i>fishing</i>	4	2 433	2 696	2 835	3 025	3 239	
	1-4	11 708	13 151	13 535	14 209	15 057	
10-14 Mineralutvinningsindustri							
<i>Mining and quarrying</i>	1	326	240	270	619	1 189	1 735
	2	839	607	676	1 420	2 395	
	3	429	324	425	936	1 720	
	4	344	390	551	1 527	2 065	
	1-4	1 938	1 561	1 922	4 502	7 369	
15-37 Tillverkningsindustri							
<i>Manufacturing</i>	1	20 096	18 780	16 923	19 424	21 605	22 933
	2	17 699	17 793	17 637	19 342	18 474	
	3	17 054	16 331	17 095	18 990	19 414	
	4	16 701	16 330	18 100	19 953	19 906	
	1-4	71 550	69 234	69 755	77 709	79 399	
40-41 El, gas, värme, vatten							
<i>Electricity, gas, water</i>	1	3 466	3 727	3 928	4 600	6 165	8 888
	2	4 281	4 393	4 754	7 135	8 069	
	3	4 099	5 065	5 579	8 533	8 887	
	4	5 559	6 392	7 292	8 950	10 665	
	1-4	17 405	19 577	21 553	29 218	33 786	
45 Byggindustri							
<i>Construction</i>	1	2 452	3 358	3 116	3 680	4 002	4 837
	2	2 730	3 026	3 124	3 919	4 354	
	3	2 364	2 646	2 743	3 246	4 236	
	4	2 172	2 402	2 984	3 609	4 143	
	1-4	9 718	11 432	11 967	14 454	16 735	
50-52 Parti- och detaljhandel							
<i>Wholesale and retail</i>	1	4 910	6 300	6 133	6 139	6 688	8 215
<i>trade</i>	2	6 141	6 533	6 977	7 792	8 079	
	3	5 291	5 326	5 957	6 135	6 818	
	4	9 248	8 856	10 560	11 766	11 810	
	1-4	25 590	27 015	29 627	31 832	33 395	
55 Hotell och restaurang							
<i>Hotels and restaurants</i>	1	780	856	942	978	1 072	1 161
	2	965	1 032	1 159	1 236	1 344	
	3	1 004	1 095	1 253	1 319	1 459	
	4	1 087	1 181	1 395	1 544	1 635	
	1-4	3 836	4 164	4 749	5 077	5 510	
60-63 Transportföretag							
<i>Transport</i>	1	4 033	8 294	7 113	8 403	7 734	9 317
	2	11 031	7 401	8 354	7 314	10 701	
	3	6 872	6 409	7 415	8 070	7 226	
	4	7 611	8 175	8 041	8 271	8 299	
	1-4	29 547	30 279	30 923	32 058	33 960	
64 Post och teleföretag							
<i>Post, telecommunication</i>	1	4 274	4 049	3 161	3 310	3 813	3 053
	2	4 892	3 419	3 306	3 772	4 012	
	3	4 725	3 010	3 181	2 821	2 750	
	4	5 172	3 859	4 790	3 051	3 496	
	1-4	19 063	14 337	14 438	12 954	14 071	
65-67 Kreditinstitut och för-							
säkringsbolag	1	1 679	1 649	1 631	1 697	1 930	2 085
<i>Financial intermediation</i>	2	2 018	2 088	1 954	2 060	2 470	
	3	1 477	1 771	1 720	1 803	1 989	
	4	1 859	2 263	2 235	2 537	2 974	
	1-4	7 033	7 771	7 540	8 097	9 363	
70.2 del Småhus, fritidshus							
<i>One- and two-family</i>	1	6 903	7 683	9 591	10 966	13 005	14 634
<i>houses</i>	2	8 358	9 229	11 263	12 731	14 324	
	3	7 677	8 648	10 607	11 911	12 853	
	4	7 579	8 802	10 613	12 289	13 788	
	1-4	30 517	34 362	42 074	47 897	53 970	
70 övr Fastighetsförvaltning							
<i>Other real estate</i>	1	9 885	9 370	9 396	10 902	13 697	16 204
	2	12 395	12 241	13 113	15 288	19 846	
	3	10 463	9 796	11 155	13 107	15 832	
	4	9 547	9 339	10 720	12 575	14 978	
	1-4	42 290	40 746	44 384	51 872	64 353	

Fasta bruttoinvesteringar-Gross fixed capital formation

		Mnkr-million SEK						
Löpande priser-current prices								
	kv-q	2002 Mnkr	2003 Mnkr	2004 Mnkr	2005 Mnkr	2006 Mnkr	2007 Mnkr	
71-74	Uthyrning, data och andra företagstjänster	1	7 742	8 272	7 685	8 209	9 526	10 975
	<i>Renting, computer and other business activities</i>	2	9 592	8 479	9 284	10 461	10 572	
		3	7 111	6 892	8 053	8 613	8 798	
		4	8 358	7 511	9 644	9 362	9 220	
		1-4	32 803	31 154	34 666	36 645	38 116	
80-95	Utbildning, hälsovård, sammälls- & personliga tjänster	1	4 022	4 078	3 929	4 142	4 208	4 789
	<i>Education, health, community, personal service</i>	2	4 338	4 198	4 361	4 763	4 562	
		3	3 899	3 890	4 069	4 399	4 609	
		4	4 361	4 302	4 726	4 824	5 019	
		1-4	16 620	16 468	17 085	18 128	18 398	
	Ofördelade	1	628	659	628	834	976	861
	<i>Unallocated</i>	2	465	468	556	656	466	
		3	487	587	537	644	487	
		4	694	697	344	413	365	
		1-4	2 274	2 411	2 065	2 547	2 294	
	Offentliga fasta brutto- investeringar	1	12 248	13 418	13 374	13 079	14 188	15 898
	<i>Government gross fixed capital formation</i>	2	17 399	17 572	17 902	18 823	19 984	
		3	15 959	15 575	16 145	16 907	18 409	
		4	24 569	22 616	23 897	24 242	28 947	
		1-4	70 175	69 181	71 318	73 051	81 528	
	Statliga myndigheter	1	5 890	7 123	7 586	6 903	7 741	8 146
	<i>Central government</i>	2	8 401	9 346	9 817	10 074	10 990	
		3	7 906	7 855	8 833	8 664	8 948	
		4	12 336	10 786	12 788	11 835	13 997	
		1-4	34 533	35 110	39 024	37 476	41 676	
	Kommunala myndigheter	1	6 358	6 295	5 788	6 176	6 447	7 752
	<i>Local government</i>	2	8 998	8 226	8 085	8 749	8 994	
		3	8 053	7 720	7 312	8 243	9 461	
		4	12 233	11 830	11 109	12 407	14 950	
		1-4	35 642	34 071	32 294	35 575	39 852	
	Totala fasta bruttoinvesteringar	1	85 587	93 165	90 325	99 601	112 643	128 758
	<i>Total gross fixed capital formation</i>	2	107 153	103 033	109 086	121 608	134 770	
		3	92 033	90 834	99 463	111 103	119 342	
		4	107 294	105 811	118 727	127 938	140 549	
		1-4	392 067	392 843	417 601	460 250	507 304	
	Efter typ av investering:							
	By type of investment:							
	Jordbruk, skogsbruk och fiskeprodukter	1	118	166	147	141	151	163
	<i>Agriculture, forestry, fishing products</i>	2	989	1 207	1 144	1 165	1 196	
		3	274	351	323	322	340	
		4	120	167	148	142	157	
		1-4	1 501	1 891	1 762	1 770	1 844	
	Maskiner och inventarier	1	31 854	32 390	29 570	32 840	37 992	45 821
	<i>Machinery and equipment</i>	2	35 070	32 785	33 730	40 513	40 296	
		3	32 990	31 640	33 237	39 470	40 191	
		4	37 220	36 518	41 095	46 998	48 479	
		1-4	137 134	133 333	137 632	159 821	166 958	
	Transportmedel	1	6 437	11 759	10 065	11 833	11 577	13 011
	<i>Transport equipment</i>	2	12 640	10 128	10 961	10 071	14 137	
		3	7 012	6 596	7 920	7 597	9 004	
		4	8 393	8 407	7 996	8 752	8 575	
		1-4	34 482	36 890	36 942	38 253	43 293	
	Bostäder	1	12 357	13 106	15 001	17 719	21 446	24 979
	<i>Dwellings</i>	2	13 147	14 082	16 593	19 410	23 611	
		3	12 907	13 744	16 621	19 615	22 636	
		4	12 109	13 135	16 101	19 081	21 937	
		1-4	50 520	54 067	64 316	75 825	89 630	
	Övriga byggnader och an- läggningar	1	19 803	20 948	20 939	21 648	24 617	27 364
	<i>Other buildings and constructions</i>	2	29 398	29 186	30 232	32 830	36 623	
		3	25 559	24 881	26 375	27 749	30 104	
		4	35 218	32 988	36 410	35 245	42 259	
		1-4	109 978	108 003	113 956	117 472	133 603	
	Övriga investeringar	1	15 018	14 796	14 603	15 420	16 860	17 420
	<i>Other capital formation n.e.c.</i>	2	15 909	15 645	16 426	17 619	18 907	
		3	13 291	13 622	14 987	16 350	17 067	
		4	14 234	14 596	16 977	17 720	19 142	
		1-4	58 452	58 659	62 993	67 109	71 976	

Fasta bruttoinvesteringar-Gross fixed capital formation

		Mnkr-million SEK											
Fasta priser referensår 2000-constant prices reference year 2000		Årlig utveckling i %-annual change in %											
	kv-q	2002		2003		2004		2005		2006		2007	
		Mnkr	%	Mnkr	%	Mnkr	%	Mnkr	%	Mnkr	%	Mnkr	%
Fast bruttoinvestering i													
näringslivet och hushållens	1	70 559	-7,6	77 233	9,5	75 814	-1,8	84 473	11,4	93 465	10,6	105 903	13,3
icke-vinstdrivande organisationer	2	85 428	-1,0	82 498	-3,4	88 404	7,2	98 257	11,1	107 630	9,5		
Gross fixed capital formation	3	72 676	-3,4	73 077	0,6	80 802	10,6	89 507	10,8	94 526	5,6		
by producers excluding govern-	4	80 093	-7,1	81 772	2,1	93 178	13,9	99 030	6,3	105 076	6,1		
ment non-market producers	1-4	308 756	-4,7	314 580	1,9	338 198	7,5	371 267	9,8	400 697	7,9		
01-05 Jordbruk, skogsbruk,													
fiske	1	2 057	13,6	2 303	12,0	2 351	2,1	2 388	1,6	2 489	4,2	2 659	6,8
	2	3 767	-0,5	4 193	11,3	4 324	3,1	4 436	2,6	4 478	0,9		
Agriculture, forestry,	3	2 956	10,3	3 237	9,5	3 265	0,9	3 279	0,4	3 312	1,0		
fishing	4	2 310	-11,3	2 541	10,0	2 622	3,2	2 698	2,9	2 768	2,6		
	1-4	11 090	1,9	12 274	10,7	12 562	2,3	12 801	1,9	13 047	1,9		
10-14 Mineralutvinningsindustri													
Mining and quarrying	1	304	-31,5	225	-25,9	255	13,4	577	126,1	1 063	84,3	1 547	45,5
	2	784	35,8	564	-28,0	618	9,6	1 283	107,6	2 097	63,5		
	3	400	-21,0	305	-23,8	396	29,9	852	115,1	1 536	80,3		
	4	321	-30,9	367	13,8	516	40,6	1 373	166,6	1 828	33,3		
	1-4	1 809	-9,2	1 461	-19,2	1 785	22,2	4 085	128,9	6 524	59,7		
15-37 Tillverkningsindustri													
Manufacturing	1	19 332	-11,4	18 377	-4,9	17 085	-7,0	19 631	14,9	21 344	8,7	22 774	6,7
	2	16 969	-14,5	17 473	3,0	17 545	0,4	19 192	9,4	18 253	-4,9		
	3	16 430	-12,9	16 172	-1,6	17 105	5,8	18 892	10,4	19 329	2,3		
	4	16 115	-18,8	16 191	0,4	18 068	11,5	19 589	8,5	19 515	-0,3		
	1-4	68 846	-14,3	68 213	-0,9	69 803	2,3	77 304	10,7	78 441	1,5		
40-41 El, gas, värme, vatten													
Electricity, gas, water	1	3 325	1,1	3 498	5,2	3 678	5,2	4 155	13,0	5 266	26,7	7 490	42,2
	2	4 070	3,7	4 112	1,0	4 369	6,3	6 321	44,7	6 806	7,7		
	3	3 881	3,4	4 745	22,3	5 056	6,5	7 439	47,1	7 479	0,5		
	4	5 264	6,4	6 008	14,1	6 587	9,6	7 662	16,4	8 908	16,2		
	1-4	16 540	3,9	18 363	11,0	19 690	7,2	25 577	29,9	28 459	11,3		
45 Byggindustri													
Construction	1	2 310	-12,1	3 138	35,8	2 851	-9,2	3 322	16,5	3 455	4,0	4 170	20,7
	2	2 582	-6,7	2 824	9,4	2 846	0,8	3 515	23,5	3 773	7,3		
	3	2 224	5,6	2 464	10,8	2 485	0,9	2 881	15,9	3 686	27,9		
	4	2 037	4,9	2 241	10,0	2 703	20,6	3 174	17,4	3 581	12,8		
	1-4	9 153	-3,1	10 667	16,5	10 885	2,0	12 892	18,4	14 495	12,4		
50-52 Parti- och detaljhandel													
Wholesale and retail	1	4 879	-11,4	6 427	31,7	6 606	2,8	6 509	-1,5	6 967	7,0	8 477	21,7
trade	2	6 154	-15,2	6 778	10,1	7 531	11,1	8 247	9,5	8 465	2,6		
	3	5 315	-6,4	5 534	4,1	6 400	15,6	6 472	1,1	7 126	10,1		
	4	9 471	3,9	9 396	-0,9	11 627	23,9	12 584	8,3	12 493	-0,8		
	1-4	25 819	-6,3	28 135	9,0	32 164	14,3	33 812	5,1	35 051	3,7		
55 Hotell och restaurang													
Hotels and restaurants	1	761	-20,0	850	11,7	957	12,6	993	3,8	1 067	7,5	1 165	9,2
	2	941	-19,6	1 032	9,7	1 171	13,5	1 247	6,5	1 346	7,9		
	3	980	-11,8	1 089	11,2	1 248	14,6	1 302	4,3	1 439	10,5		
	4	1 066	-9,0	1 175	10,1	1 385	17,8	1 514	9,2	1 593	5,3		
	1-4	3 748	-14,9	4 146	10,6	4 761	14,8	5 056	6,2	5 445	7,7		
60-63 Transportföretag													
Transport	1	4 112	-33,6	8 629	109,9	7 795	-9,7	9 185	17,8	8 303	-9,6	9 951	19,9
	2	10 589	29,3	7 330	-30,8	8 543	16,6	7 446	-12,8	10 760	44,5		
	3	6 662	-6,1	6 490	-2,6	7 572	16,7	8 176	8,0	7 227	-11,6		
	4	7 431	-25,9	7 909	10,0	7 879	-1,1	7 879	1,1	7 875	-0,8		
	1-4	28 794	-8,7	30 358	5,4	31 789	4,7	32 686	2,8	34 165	4,5		
64 Post och teleföretag													
Post, telecommunication	1	4 282	-4,0	4 082	-4,7	3 117	-23,7	3 253	4,4	3 655	12,4	2 909	-20,4
	2	4 886	11,3	3 440	-29,6	3 232	-6,0	3 662	13,3	3 819	4,3		
	3	4 715	7,2	3 023	-35,9	3 160	4,5	2 728	-13,7	2 646	-3,0		
	4	5 168	-22,0	3 874	-25,1	4 735	22,2	2 929	-37,9	3 325	13,5		
	1-4	19 051	-4,2	14 419	-24,3	14 244	-1,2	12 572	-11,7	13 445	6,9		
65-67 Kreditinstitut och för-													
säkringsbolag	1	1 640	-11,6	1 684	2,7	1 814	7,7	1 925	6,1	2 180	13,3	2 425	11,2
Financial intermediation	2	2 000	-9,8	2 248	12,4	2 263	0,7	2 404	6,2	2 956	23,0		
	3	1 471	-12,4	1 889	28,4	1 947	3,1	2 063	5,9	2 333	13,1		
	4	1 945	-14,9	2 564	32,2	2 733	6,6	3 099	13,7	3 738	20,9		
	1-4	7 056	-12,2	8 385	18,8	8 757	4,4	9 491	8,4	11 207	18,1		
70.2 del Småhus, fritidshus													
One- and two-family	1	6 411	0,0	6 917	7,9	8 276	19,7	9 057	9,4	10 318	13,9	11 270	9,2
houses	2	7 467	-0,5	8 179	9,5	9 454	15,6	10 193	7,8	11 097	8,9		
	3	6 933	10,1	7 759	11,9	8 981	15,8	9 563	6,5	10 027	4,9		
	4	6 947	14,6	7 946	14,4	8 966	12,8	9 852	9,9	10 667	8,3		
	1-4	27 758	5,6	30 801	11,0	35 677	15,8	38 665	8,4	42 109	8,9		
70 övr Fastighetsförvaltning													
Other real estate	1	8 907	9,6	8 207	-7,9	8 109	-1,2	9 384	15,7	11 339	20,8	12 686	11,9
	2	11 055	2,2	10 683	-3,4	11 254	5,3	13 003	15,5	16 217	24,7		
	3	9 237	0,4	8 517	-7,8	9 614	12,9	11 029	14,7	12 805	16,1		
	4	8 438	-0,2	8 115	-3,8	9 296	14,5	10 507	13,0	12 046	14,7		
	1-4	37 637	2,8	35 522	-5,6	38 273	7,7	43 923	14,8	52 407	19,3		

Fasta bruttoinvesteringar-Gross fixed capital formation

		Mnkr-million SEK												
Fasta priser referensår 2000-constant prices reference year 2000		Årlig utveckling i %-annual change in %												
	kv-q	2002	2003	2004	2005	2006	2007							
71-74	Uthyrning, data och andra företagstjänster	1	7 637	-6,6	8 535	11,8	8 452	-1,0	9 140	8,1	10 482	14,7	12 294	17,3
		2	9 536	3,4	8 981	-5,8	10 328	15,0	11 637	12,7	11 886	2,1		
	<i>Renting, computer and other business activities</i>	3	7 132	-6,6	7 343	3,0	8 931	21,6	9 537	6,8	9 901	3,8		
		4	8 512	5,1	8 119	-4,7	10 818	33,3	10 378	-4,1	10 372	-0,1		
		1-4	32 817	-1,0	32 978	0,5	38 529	16,8	40 692	5,6	42 641	4,8		
80-95	Utbildning, hälsovård, sammälls- & personliga tjänster	1	3 890	-2,6	4 023	3,4	3 988	-0,9	4 204	5,4	4 224	0,5	4 851	14,9
		2	4 212	1,5	4 165	-1,1	4 386	5,3	4 776	8,9	4 606	-3,5		
	<i>Education, health, community, personal service</i>	3	3 822	4,9	3 890	1,8	4 110	5,7	4 399	7,0	4 684	6,5		
		4	4 301	6,0	4 311	0,2	4 776	10,7	4 793	0,4	5 069	5,7		
		-4	16 225	2,4	16 389	1,0	17 260	5,3	18 172	5,3	18 583	2,3		
	Ofördelade	1	581	-13,1	585	0,6	532	-9,0	693	30,2	793	14,4	677	-14,6
	<i>Unallocated</i>	2	426	-11,7	410	-3,7	469	14,3	543	15,7	374	-31,0		
		3	444	-26,3	511	15,0	452	-11,5	531	17,5	387	-27,1		
		4	632	29,4	606	-4,1	294	-51,7	346	18,0	292	-15,7		
		1-4	2 083	-7,1	2 112	1,4	1 747	-17,3	2 113	21,0	1 846	-12,6		
	Offentliga fasta brutto- investeringar	1	11 609	6,6	12 503	7,7	12 599	0,8	11 831	-6,1	12 399	4,8	13 457	8,5
	<i>Government gross fixed capital formation</i>	2	16 340	15,1	16 295	-0,3	16 430	0,8	16 795	2,2	17 230	2,6		
		3	15 047	0,7	14 461	-3,9	14 588	0,9	14 969	2,6	15 632	4,4		
		4	23 102	11,2	21 055	-8,9	21 616	2,7	21 428	-0,9	24 823	15,9		
		1-4	66 098	8,7	64 314	-2,7	65 233	1,4	65 023	-0,3	70 084	7,8		
	Statliga myndigheter	1	5 621	1,6	6 706	19,3	7 353	9,7	6 287	-14,5	6 767	7,6	6 804	0,5
	<i>Central government</i>	2	7 929	21,5	8 767	10,6	9 172	4,6	9 057	-1,3	9 481	4,7		
		3	7 523	0,1	7 391	-1,7	8 049	8,9	7 709	-4,2	7 509	-2,6		
		4	11 657	17,7	10 196	-12,6	11 646	14,2	10 476	-10,1	11 920	13,9		
		1-4	32 730	11,1	33 060	1,0	36 220	9,6	33 529	-7,4	35 677	6,4		
	Kommunala myndigheter	1	5 988	11,7	5 803	-3,1	5 266	-9,3	5 546	5,3	5 635	1,6	6 664	18,3
	<i>Local government</i>	2	8 411	9,7	7 537	-10,4	7 276	-3,5	7 747	6,5	7 760	0,2		
		3	7 523	1,4	7 072	-6,0	6 557	-7,3	7 265	10,8	8 125	11,8		
		4	11 447	5,2	10 858	-5,1	9 999	-7,9	10 945	9,5	12 892	17,8		
		1-4	33 369	6,5	31 270	-6,3	29 098	-6,9	31 503	8,3	34 412	9,2		
	Totala fasta bruttoinvesteringar	1	82 179	-5,8	89 744	9,2	88 435	-1,5	96 193	8,8	105 692	9,9	119 114	12,7
	<i>Total gross fixed capital formation</i>	2	101 786	1,3	98 818	-2,9	104 825	6,1	114 965	9,7	124 694	8,5		
		3	87 724	-2,7	87 532	-0,2	95 336	8,9	104 351	9,5	110 014	5,4		
		4	103 214	-3,6	102 804	-0,4	114 693	11,5	120 257	4,8	129 810	8,0		
		1-4	374 903	-2,6	378 898	1,1	403 289	6,4	435 766	8,1	470 210	7,9		
	Efter typ av investering:													
	<i>By type of investment:</i>	1												
	Jordbruk, skogsbruk och fiskeprodukter	2	120	-22,4	164	36,4	147	-10,2	135	-8,0	140	3,5	140	0,0
	<i>Agriculture, forestry, fishing products</i>	3	893	-12,5	1 046	17,1	1 073	2,6	1 091	1,7	1 111	1,8		
		4	258	-15,8	317	22,9	311	-2,0	303	-2,5	311	2,5		
		1-4	118	-23,7	161	39,5	145	-12,6	136	-7,5	140	3,6		
			1 389	-15,1	1 688	21,5	1 676	-0,7	1 665	-0,7	1 702	2,2		
	Maskiner och inventarier	1	32 010	-6,1	34 307	7,2	33 608	-2,0	37 690	12,1	42 676	13,2	52 263	22,5
	<i>Machinery and equipment</i>	2	35 630	-2,0	35 415	-0,6	38 336	8,2	46 360	20,9	45 794	-1,2		
		3	33 642	-3,3	34 132	1,5	37 164	8,9	43 942	18,2	45 059	2,5		
		4	38 849	-4,1	40 184	3,4	47 115	17,3	52 702	11,9	54 925	4,2		
		1-4	140 131	-3,9	144 038	2,8	156 223	8,5	180 694	15,7	188 454	4,3		
	Transportmedel	1	6 604	-14,8	11 857	79,5	10 133	-14,5	11 632	14,8	10 957	-5,8	12 085	10,3
	<i>Transport</i>	2	12 346	24,8	9 749	-21,0	10 470	7,4	9 334	-10,9	12 700	36,1		
		3	6 874	-12,8	6 393	-7,0	7 480	17,0	6 940	-7,2	7 972	14,9		
		4	8 316	-12,5	8 009	-0,8	7 465	-7,7	7 836	5,9	7 621	-3,7		
		1-4	34 140	-2,6	36 008	5,5	35 548	-1,3	35 742	0,5	39 250	9,8		
	Bostäder	1	11 142	11,0	11 426	2,6	12 763	11,7	14 755	15,6	17 216	16,7	19 163	11,3
	<i>Dwellings</i>	2	11 612	9,9	12 255	5,5	14 011	14,3	15 958	13,9	18 734	17,4		
		3	11 354	10,6	12 020	5,9	14 056	16,9	15 988	13,7	17 878	11,8		
		4	10 709	10,5	11 515	7,5	13 667	18,7	15 449	13,0	17 223	11,5		
		1-4	44 817	10,5	47 216	5,4	54 497	15,4	62 150	14,0	71 051	14,3		
	Övriga byggnader och an- läggningar	1	18 548	-5,1	18 816	1,4	18 343	-2,5	18 161	-1,0	19 867	9,4	21 158	6,5
	<i>Other buildings and constructions</i>	2	26 996	0,8	25 803	-4,4	25 826	0,1	27 122	5,0	28 938	6,7		
		3	23 546	0,5	22 030	-6,4	22 485	2,1	22 904	1,9	23 584	3,0		
		4	32 358	-0,3	29 169	-9,9	30 905	6,0	28 942	-6,4	33 075	14,3		
		1-4	101 448	-0,7	95 818	-5,5	97 559	1,8	97 129	-0,4	105 464	8,6		
	Övriga investeringar	1	13 650	-12,6	13 544	-0,8	13 515	-0,2	14 182	4,9	15 209	7,2	15 692	3,2
	<i>Other capital formation n.e.c.</i>	2	14 317	-9,9	14 456	1,0	15 121	4,6	15 888	5,1	17 287	8,8		
		3	11 961	-11,4	12 534	4,8	13 772	9,9	14 861	7,9	15 565	4,7		
		4	12 748	-13,2	13 533	6,2	15 526	14,7	16 085	3,6	17 303	7,6		
		1-4	52 676	-11,8	54 067	2,6	57 934	7,2	61 016	5,3	65 364	7,1		

BNP från produktionssidan, kalenderkorrigerad-GDP: production approach, calendar adjusted

	kv-q	Mnkr-million SEK													
		Fasta priser referensår 2000-constant prices reference year 2000													
		2002		2003		2004		2005		2006		2007		Årlig utveckling i %-annual change in %	
		Mnkr	%	Mnkr	%	Mnkr	%	Mnkr	%	Mnkr	%	Mnkr	%		
BNP till marknadspris	1	564 128	1,9	574 713	1,9	595 187	3,6	609 400	2,4	636 316	4,4	655 221	3,0		
GDP at market prices	2	599 046	2,9	606 138	1,2	631 040	4,1	647 703	2,6	681 738	5,3				
	3	519 283	2,2	529 924	2,0	550 509	3,9	571 666	3,8	593 829	3,9				
	4	608 106	1,1	621 300	2,2	640 114	3,0	657 632	2,7	685 606	4,3				
Näringslivets förädlingsvärde	1	451 287	2,0	460 747	2,1	477 902	3,7	493 836	3,3	521 373	5,6	538 679	3,3		
inkl produktskatter netto	2	486 757	3,3	493 279	1,3	515 092	4,4	533 162	3,5	567 123	6,4				
Market producers and	3	430 647	2,4	440 389	2,3	460 638	4,6	481 585	4,5	502 684	4,4				
producers for own final use	4	491 563	1,5	504 335	2,6	522 361	3,6	539 185	3,2	565 681	4,9				
Produktskatter	1	69 889	1,5	71 746	2,7	74 167	3,4	75 280	1,5	79 549	5,7	81 888	2,9		
Taxes on products	2	74 331	2,6	75 873	2,1	77 072	1,6	79 625	3,3	84 121	5,6				
	3	71 879	2,3	73 086	1,7	74 299	1,7	78 601	5,8	80 430	2,3				
	4	81 961	3,2	82 647	0,8	82 934	0,3	85 249	2,8	85 510	0,3				
Produktsubventioner	1	3 076	5,7	2 792	-9,2	3 120	11,7	3 074	-1,5	3 551	15,5	4 155	17,0		
Subsidies on products	2	2 751	-7,9	2 815	2,3	2 974	5,6	2 930	-1,5	3 134	7,0				
	3	3 056	13,4	3 203	4,8	2 858	-10,8	2 816	-1,5	3 118	10,7				
	4	3 356	2,3	3 426	2,1	3 372	-1,6	3 323	-1,5	3 010	-9,4				
Restpost	1-4		
Discrepancy															
Näringslivets förädlingsvärde	1	384 526	2,1	391 934	1,9	407 111	3,9	421 751	3,6	445 819	5,7	461 368	3,5		
till baspris	2	414 021	3,4	419 094	1,2	439 697	4,9	455 200	3,5	484 782	6,5				
Value added at basic prices,	3	362 558	2,5	371 309	2,4	390 292	5,1	407 015	4,3	426 576	4,8				
market producers	4	412 784	1,2	424 638	2,9	442 611	4,2	456 975	3,2	482 657	5,6				
01-45 Varuproducenter	1	153 033	3,7	157 588	3,0	167 861	6,5	174 181	3,8	183 329	5,3	188 953	3,1		
Producers of goods	2	166 970	5,6	168 700	1,0	183 022	8,5	189 483	3,5	203 774	7,5				
	3	135 056	4,3	138 078	2,2	152 793	10,7	158 705	3,9	164 986	4,0				
	4	160 167	1,3	162 946	1,7	175 756	7,9	180 281	2,6	189 462	5,1				
01-05 Jordbruk, skogsbruk,	1	9 781	1,4	9 731	-0,5	9 928	2,0	10 258	3,3	10 352	0,9	10 015	-3,3		
fiske	2	9 868	3,1	9 751	-1,2	10 517	7,9	9 676	-8,0	10 374	7,2				
Agriculture, forestry,	3	9 462	1,1	9 562	1,1	10 561	10,4	9 414	-10,9	10 395	10,4				
fishing	4	10 115	5,7	10 151	0,4	11 184	10,2	10 158	-9,2	10 723	5,6				
10-14 Mineralutvinningsindustri	1	969	1,0	1 083	11,8	1 039	-4,1	1 141	9,8	1 127	-1,2	1 241	10,1		
Mining and quarrying	2	1 250	4,2	1 335	6,8	1 328	-0,5	1 411	6,3	1 487	5,4				
	3	1 073	1,6	1 140	6,2	1 258	10,4	1 356	7,8	1 316	-2,9				
	4	1 355	6,7	1 513	11,7	1 561	3,2	1 612	3,3	1 660	3,0				
15-37 Tillverkningsindustri	1	110 637	6,7	116 964	5,7	125 716	7,5	130 508	3,8	138 139	5,8	142 892	3,4		
Manufacturing	2	120 340	7,9	124 219	3,2	137 436	10,6	142 740	3,9	153 666	7,7				
	3	98 269	6,9	101 984	3,8	112 950	10,8	118 158	4,6	124 456	5,3				
	4	115 299	2,0	119 078	3,3	128 214	7,7	132 811	3,6	140 679	5,9				
15-16 Livsmedels-, dryckes-	1	8 073	5,9	8 103	0,4	8 424	4,0	8 204	-2,6	8 438	2,9	8 332	-1,3		
varu- o tobaksindustri	2	8 716	0,6	8 781	0,7	8 681	-1,1	8 592	-1,0	8 844	2,9				
Food products, beverage	3	8 363	1,0	8 269	-1,1	7 764	-6,1	7 857	1,2	8 209	4,5				
and tobacco industry	4	8 955	-2,1	9 049	1,0	8 698	-3,9	8 941	2,8	9 610	7,5				
20-22 Trävaru-, massa,	1	21 202	-2,6	22 731	7,2	22 123	-2,7	22 851	3,3	23 909	4,6	24 116	0,9		
pappers o grafisk ind	2	22 170	0,9	22 994	3,7	23 572	2,5	23 476	-0,4	24 962	6,3				
Ind for wood products	3	19 325	6,8	20 165	4,3	20 231	0,3	20 415	0,9	21 352	4,6				
pulp, paper, publishers	4	22 512	4,8	23 102	2,6	23 195	0,4	23 173	-0,1	23 797	2,7				
23-25 Ind för petroleum, kemi-	1	18 537	24,5	19 680	6,2	19 127	-2,8	18 735	-2,0	21 388	14,2	19 635	-8,2		
gummi- o plastprodukter	2	19 974	20,7	20 425	2,3	19 922	-2,5	20 872	4,8	21 962	5,2				
Ind for petroleum, che-	3	14 563	3,9	14 964	2,8	15 933	6,5	16 630	4,4	17 764	6,8				
mical, rubber, plastics	4	18 262	12,1	19 670	7,7	19 188	-2,5	19 714	2,7	19 574	-0,7				
28-35 Metall-, maskin- och	1	50 907	5,7	54 303	6,7	64 361	18,5	69 089	7,3	71 905	4,1	78 818	9,6		
transportmedelsindustri	2	56 711	9,9	59 351	4,7	73 425	23,7	78 063	6,3	85 118	9,0				
Ind for metal, machi-	3	45 960	11,0	48 687	5,9	58 930	21,0	63 743	8,2	66 745	4,7				
inery, transport equip	4	52 501	-2,4	54 619	4,0	63 804	16,8	68 520	7,4	74 267	8,4				
40-41 El, gas, värme, vatten	1	14 541	-5,4	14 044	-3,4	14 925	6,3	15 248	2,2	15 621	2,4	15 308	-2,0		
Electricity, gas, water	2	10 121	-2,9	9 654	-4,6	10 302	6,7	10 996	6,7	10 817	-1,6				
	3	7 975	-9,1	7 592	-4,8	8 915	17,4	9 474	6,3	8 266	-12,8				
	4	13 054	-3,1	12 399	-5,0	13 944	12,5	13 820	-0,9	12 730	-7,9				

BNP från produktionssidan, kalenderkorrigerad-GDP: production approach, calendar adjusted

		Mnkr-million SEK												
Fasta priser referensår 2000-constant prices reference year 2000		Årlig utveckling i %-annual change in %												
		kv-q	2002		2003		2004		2005		2006		2007	
			Mnkr	%	Mnkr	%	Mnkr	%	Mnkr	%	Mnkr	%	Mnkr	%
45	Byggindustri <i>Construction</i>	1	17 642	-4,1	16 860	-4,4	17 353	2,9	18 358	5,8	19 830	8,0	21 287	7,3
		2	25 412	1,9	24 175	-4,9	24 775	2,5	26 095	5,3	28 592	9,6		
		3	18 574	1,1	18 319	-1,4	19 624	7,1	20 658	5,3	21 883	5,9		
		4	20 203	-1,7	19 934	-1,3	21 077	5,7	22 248	5,6	24 548	10,3		
50-95	Tjänsteproducenter <i>Producers of services</i>	1	231 626	1,2	234 579	1,3	239 545	2,1	248 340	3,7	263 304	6,0	273 266	3,8
		2	247 901	1,9	251 455	1,4	258 080	2,6	266 780	3,4	282 297	5,8		
		3	227 063	1,4	232 728	2,5	237 400	2,0	248 062	4,5	261 160	5,3		
		4	252 664	1,1	261 645	3,6	266 683	1,9	276 377	3,6	292 729	5,9		
50-52	Parti- och detaljhandel <i>Wholesale and retail trade</i>	1	48 530	1,3	51 628	6,4	54 679	5,9	57 255	4,7	61 686	7,7	64 379	4,4
		2	54 651	1,0	58 260	6,6	61 463	5,5	64 163	4,4	68 569	6,9		
		3	51 230	2,9	54 530	6,4	56 973	4,5	60 067	5,4	63 175	5,2		
		4	58 836	3,5	61 831	5,1	63 943	3,4	67 066	4,9	70 888	5,7		
55	Hotell och restaurang <i>Hotels and restaurants</i>	1	7 477	-4,4	7 446	-0,4	7 269	-2,4	7 539	3,7	7 995	6,0	8 506	6,4
		2	7 906	-2,6	7 700	-2,6	7 669	-0,4	8 015	4,5	8 019	0,0		
		3	8 056	-0,2	7 922	-1,7	7 725	-2,5	8 041	4,1	8 500	5,7		
		4	6 696	-2,4	6 475	-3,3	6 262	-3,3	6 510	4,0	6 860	5,4		
60-64	Transport och kommunikation <i>Transport and communication</i>	1	35 383	-3,3	36 013	1,8	37 278	3,5	37 835	1,5	39 014	3,1	40 293	3,3
		2	38 460	0,9	38 553	0,2	40 515	5,1	40 266	-0,6	41 900	4,1		
		3	35 179	1,7	35 292	0,3	37 134	5,2	38 194	2,9	39 781	4,2		
		4	39 143	6,2	39 039	-0,3	39 968	2,4	41 555	4,0	43 816	5,4		
65-67	Kreditinstitut och försäkringsbolag <i>Financial intermediation</i>	1	21 815	6,8	20 253	-7,2	20 922	3,3	21 358	2,1	22 432	5,0	23 509	4,8
		2	22 328	8,1	21 293	-4,6	21 573	1,3	22 953	6,4	24 915	8,5		
		3	20 486	3,4	20 422	-0,3	20 212	-1,0	21 351	5,6	22 620	5,9		
		4	21 938	4,4	22 183	1,1	22 797	2,8	24 555	7,7	25 648	4,5		
70-74	Fastigheter, företags-tjänster <i>Real estate, business activities</i>	1	98 317	0,5	98 828	0,5	99 852	1,0	104 016	4,2	110 156	5,9	113 889	3,4
		2	103 213	0,1	104 221	1,0	105 932	1,6	109 857	3,7	116 524	6,1		
		3	91 422	-1,3	93 877	2,7	94 713	0,9	98 742	4,3	103 907	5,2		
		4	98 673	-3,8	103 187	4,6	105 833	2,6	107 563	1,6	114 442	6,4		
70	Fastighetsförvaltning <i>Real estate activities</i>	1	50 044	1,7	50 055	0,0	48 565	-3,0	48 777	0,4	49 478	1,4	49 782	0,6
		2	52 192	2,3	51 788	-0,8	50 131	-3,2	50 794	1,3	51 713	1,8		
		3	53 214	2,2	53 038	-0,3	51 617	-2,7	52 326	1,4	52 410	0,2		
		4	50 962	0,7	51 761	1,6	49 843	-3,7	50 257	0,8	51 072	1,6		
71-74	Uthyrnings- och företags-servicefirmor <i>Renting and business service companies</i>	1	47 754	-0,1	48 254	1,0	51 142	6,0	54 899	7,3	59 496	8,4	62 835	5,6
		2	51 622	-2,4	53 243	3,1	56 511	6,1	59 241	4,8	66 137	11,6		
		3	38 348	-5,5	40 835	6,5	42 958	5,2	46 136	7,4	51 150	10,9		
		4	48 282	-7,9	51 972	7,6	56 014	7,8	57 312	2,3	63 559	10,9		
80-85	Utbildning, hälso- och sjukvård, omsorg <i>Education, health and social work</i>	1	8 838	7,3	9 309	5,3	9 247	-0,7	9 483	2,6	10 084	6,3	10 818	7,3
		2	10 679	13,6	10 948	2,5	10 640	-2,8	11 151	4,8	11 516	3,3		
		3	11 368	12,7	11 639	2,4	11 212	-3,7	11 897	6,1	12 977	9,1		
		4	15 897	9,2	16 893	6,3	16 651	-1,4	17 261	3,7	18 269	5,8		
90-95	Samhälleliga och personliga tjänster <i>Community, social and personal service</i>	1	11 103	9,2	10 805	-2,7	10 341	-4,3	10 636	2,9	11 615	9,2	11 534	-0,7
		2	10 104	8,4	9 600	-5,0	9 885	3,0	10 254	3,7	10 811	5,4		
		3	9 854	6,7	9 620	-2,4	9 984	3,8	10 433	4,5	10 834	3,8		
		4	11 204	0,2	11 660	4,1	11 742	0,7	12 347	5,2	13 141	6,4		
Förädlingsvärde i hushållens icke-vinstdrivande organisationer <i>Value added, NPISH</i>		1	6 653	2,4	6 896	3,7	7 085	2,7	7 029	-0,8	7 184	2,2	7 131	-0,7
		2	8 130	1,3	8 260	1,6	8 480	2,7	8 498	0,2	8 629	1,5		
		3	6 807	2,3	6 946	2,0	7 135	2,7	7 115	-0,3	7 216	1,4		
		4	7 651	1,2	7 707	0,7	7 959	3,3	8 238	3,5	8 039	-2,4		
Förädlingsvärde i offentliga myndigheter <i>Value added, government</i>		1	106 360	1,2	107 293	0,9	110 406	2,9	109 413	-0,9	109 375	0,0	111 319	1,8
		2	104 753	1,1	105 296	0,5	108 342	2,9	107 345	-0,9	108 626	1,2		
		3	81 089	1,1	81 889	1,0	82 199	0,4	82 627	0,5	84 018	1,7		
		4	108 898	-0,8	109 395	0,5	110 055	0,6	110 707	0,6	112 876	2,0		
Stat och socialförsäkring <i>Central government and social authorities</i>		1	28 236	0,9	28 902	2,4	29 629	2,5	29 006	-2,1	28 979	-0,1	29 280	1,0
		2	28 565	2,9	28 918	1,2	29 682	2,6	28 879	-2,7	28 809	-0,2		
		3	23 338	3,3	23 469	0,6	22 867	-2,6	23 310	1,9	23 677	1,6		
		4	29 164	1,8	29 301	0,5	29 585	1,0	29 356	-0,8	29 821	1,6		
Kommuner <i>Local authorities</i>		1	78 124	1,4	78 402	0,4	80 792	3,0	80 397	-0,5	80 408	0,0	82 047	2,0
		2	76 160	0,4	76 344	0,2	78 634	3,0	78 446	-0,2	79 762	1,7		
		3	57 783	0,3	58 449	1,2	59 336	1,5	59 334	0,0	60 352	1,7		
		4	79 729	-1,7	80 089	0,5	80 485	0,5	81 352	1,1	83 045	2,1		

Arbetade timmar fördelade på näringsgrenar, kalenderkorrigerad
Hours worked by kind of activity, calendar adjusted
10 000-tals timmar-10 000 hours mar-10 000 hours
Årlig utveckling i %-annual change in % annual change in %

	kv-q	2002		2003		2004		2005		2006		2007	
		10 000	%	10 000	%	10 000	%	10 000	%	10 000	%	10 000	%
Totalt antal arbetade timmar <i>Total hours worked</i>	1	178 238	-0,9	176 959	-0,7	175 801	-0,7	174 943	-0,5	177 974	1,7	183 340	3,0
	2	185 232	-0,3	181 828	-1,8	182 461	0,3	183 877	0,8	186 290	1,3		
	3	146 566	-1,2	144 408	-1,5	144 135	-0,2	145 072	0,7	148 600	2,4		
	4	181 610	-2,1	180 307	-0,7	178 942	-0,8	181 557	1,5	186 109	2,5		
Näringslivet <i>Market producers and producers for own final use</i>	1	120 583	-2,1	118 545	-1,7	116 723	-1,5	116 611	-0,1	119 106	2,1	123 582	3,8
	2	129 399	-1,0	125 784	-2,8	125 614	-0,1	127 270	1,3	129 104	1,4		
	3	104 894	-2,4	102 360	-2,4	102 120	-0,2	103 290	1,1	105 978	2,6		
	4	125 271	-2,5	123 798	-1,2	122 718	-0,9	124 853	1,7	128 178	2,7		
01-45 Varuproducenter <i>Producers of goods</i>	1	50 838	-3,3	49 403	-2,8	48 289	-2,3	48 032	-0,5	48 129	0,2	49 716	3,3
	2	53 634	-2,1	51 831	-3,4	50 920	-1,8	51 145	0,4	51 387	0,5		
	3	41 316	-3,4	39 770	-3,7	39 607	-0,4	39 173	-1,1	40 199	2,6		
	4	48 311	-3,2	46 630	-3,5	46 208	-0,9	45 962	-0,5	46 672	1,5		
01-05 Jordbruk, skogsbruk, fiske <i>Agriculture, forestry, fishing</i>	1	5 829	4,6	5 552	-4,8	5 473	-1,4	5 373	-1,8	5 133	-4,5	5 240	2,1
	2	6 445	0,6	5 995	-7,0	5 735	-4,3	5 602	-2,3	5 417	-3,3		
	3	4 807	-6,5	4 513	-6,1	4 369	-3,2	4 233	-3,1	4 125	-2,6		
	4	4 749	-6,0	4 333	-8,8	4 299	-0,8	4 121	-4,1	4 001	-2,9		
10-14 Mineralutvinningsindustri <i>Mining and quarrying</i>	1	358	4,4	383	7,0	371	-3,1	390	5,1	408	4,6	423	3,7
	2	264	2,3	289	9,5	271	-6,2	293	8,1	317	8,2		
	3	280	-1,4	296	5,7	280	-5,4	287	2,5	298	3,8		
	4	304	5,2	298	-2,0	298	0,0	328	10,1	342	4,3		
15-37 Tillverkningsindustri <i>Manufacturing</i>	1	33 514	-4,6	32 713	-2,4	31 538	-3,6	30 905	-2,0	30 636	-0,9	31 359	2,4
	2	32 657	-3,9	31 731	-2,8	30 867	-2,7	30 500	-1,2	29 977	-1,7		
	3	25 394	-3,4	24 429	-3,8	24 247	-0,7	23 651	-2,5	23 840	0,8		
	4	31 771	-3,3	30 767	-3,2	30 282	-1,6	29 629	-2,2	29 785	0,5		
40-41 El, gas, värme, vatten <i>Electricity, gas, water</i>	1	1 250	-7,7	1 361	8,9	1 420	4,3	1 564	10,1	1 584	1,3	1 600	1,0
	2	1 290	0,5	1 350	4,7	1 413	4,7	1 537	8,8	1 470	-4,4		
	3	1 100	2,9	1 212	10,2	1 226	1,2	1 257	2,5	1 262	0,4		
	4	1 487	-2,3	1 602	7,7	1 717	7,2	1 682	-2,0	1 614	-4,0		
45 Byggindustri <i>Construction</i>	1	9 909	-2,6	9 407	-5,1	9 505	1,0	9 746	2,5	10 460	7,3	11 173	6,8
	2	12 947	0,8	12 334	-4,7	12 527	1,6	13 225	5,6	14 015	6,0		
	3	10 064	-1,3	9 675	-3,9	9 848	1,8	10 120	2,8	10 938	8,1		
	4	9 947	-2,1	9 566	-3,8	9 691	1,3	10 290	6,2	10 942	6,3		
50-95 Tjänsteproducenter <i>Producers of services</i>	1	69 779	-1,4	69 193	-0,8	68 430	-1,1	68 661	0,3	71 059	3,5	73 969	4,1
	2	75 627	-0,1	73 842	-2,4	74 630	1,1	76 065	1,9	77 623	2,0		
	3	63 377	-1,9	62 353	-1,6	62 270	-0,1	63 849	2,5	65 585	2,7		
	4	76 932	-2,2	77 151	0,3	76 374	-1,0	78 727	3,1	81 406	3,4		
50-52 Parti- och detaljhandel <i>Wholesale and retail trade</i>	1	22 006	-2,3	21 849	-0,7	21 413	-2,0	21 422	0,0	21 946	2,4	22 482	2,4
	2	22 748	-0,4	22 573	-0,8	22 343	-1,0	22 744	1,8	22 955	0,9		
	3	21 591	-2,0	21 848	1,2	21 642	-0,9	22 257	2,8	22 613	1,6		
	4	24 225	-2,4	24 975	3,1	24 487	-2,0	25 170	2,8	25 978	3,2		
55 Hotell och restaurang <i>Hotels and restaurants</i>	1	5 073	-0,4	5 254	3,6	5 205	-0,9	5 151	-1,0	5 392	4,7	5 739	6,4
	2	4 980	0,4	4 942	-0,8	5 055	2,3	5 200	2,9	5 148	-1,0		
	3	4 271	-1,7	4 197	-1,7	4 263	1,6	4 299	0,8	4 460	3,7		
	4	4 799	-0,9	4 940	2,9	4 941	0,0	5 021	1,6	5 094	1,5		
60-64 Transport och kommunikation <i>Transport and communication</i>	1	10 392	-4,2	10 260	-1,3	10 027	-2,3	9 961	-0,7	10 172	2,1	10 406	2,3
	2	11 632	-0,4	11 220	-3,5	11 041	-1,6	11 197	1,4	11 071	-1,1		
	3	10 628	-3,7	10 221	-3,8	10 037	-1,8	10 162	1,2	10 177	0,1		
	4	12 130	-2,1	11 823	-2,5	11 455	-3,1	11 522	0,6	11 754	2,0		
65-67 Kreditinstitut och för- säkringsbolag <i>Financial intermediation</i>	1	3 444	-3,1	3 261	-5,3	3 320	1,8	3 317	-0,1	3 372	1,7	3 549	5,2
	2	3 787	0,0	3 429	-9,5	3 536	3,1	3 553	0,5	3 643	2,5		
	3	2 809	3,6	2 556	-9,0	2 565	0,4	2 583	0,7	2 589	0,2		
	4	4 379	0,0	4 084	-6,7	4 140	1,4	4 112	-0,7	4 249	3,3		
70-74 Fastigheter, företags- tjänster <i>Real estate, business activities</i>	1	18 290	-2,5	17 926	-2,0	17 843	-0,5	17 917	0,4	18 960	5,8	20 277	6,9
	2	20 405	-3,2	19 652	-3,7	20 169	2,6	20 860	3,4	21 659	3,8		
	3	14 927	-6,9	14 468	-3,1	14 676	1,4	15 414	5,0	16 142	4,7		
	4	19 976	-6,7	19 861	-0,6	20 171	1,6	21 428	6,2	22 266	3,9		
80-85 Utbildning, hälso- och sjukvård, omsorg <i>Education, health and social work</i>	1	5 374	8,5	5 432	1,1	5 454	0,4	5 573	2,2	5 882	5,5	6 159	4,7
	2	5 680	12,8	5 582	-1,7	5 788	3,7	5 976	3,2	6 248	4,6		
	3	4 572	11,4	4 452	-2,6	4 464	0,3	4 527	1,4	4 792	5,9		
	4	6 210	9,4	6 111	-1,6	6 070	-0,7	6 276	3,4	6 615	5,4		

Arbetade timmar fördelade på näringsgrenar, kalenderkorrigerad
Hours worked by kind of activity, calendar adjusted
10 000-tals timmar-10 000 hours mar-10 000 hours
Årlig utveckling i %-annual change in % mual change in %

	kv-q	2002		2003		2004		2005		2006		2007	
		10 000	%	10 000	%	10 000	%	10 000	%	10 000	%	10 000	%
90-95 Samhälleliga och personliga tjänster <i>Community, social and personal service</i>	1	5 142	0,4	5 157	0,3	5 156	0,0	5 211	1,1	5 407	3,8	5 432	0,5
	2	6 124	2,6	6 147	0,4	6 424	4,5	6 408	-0,2	6 448	0,6		
	3	4 499	5,1	4 476	-0,5	4 508	0,7	4 503	-0,1	4 761	5,7		
	4	5 166	2,2	5 326	3,1	5 223	-1,9	5 323	1,9	5 507	3,5		
Hushållens icke-vinstdrivande organisationer <i>NPISH</i>	1	4 870	2,1	5 036	3,4	5 155	2,4	5 149	-0,1	5 198	1,0	5 158	-0,8
	2	4 445	1,0	4 505	1,3	4 609	2,3	4 586	-0,5	4 721	2,9		
	3	3 892	2,7	3 960	1,7	4 068	2,7	4 059	-0,2	4 132	1,8		
	4	4 074	1,2	4 106	0,8	4 209	2,5	4 358	3,5	4 266	-2,1		
Offentliga myndigheter <i>Government</i>	1	52 819	1,7	53 408	1,1	53 940	1,0	53 208	-1,4	53 631	0,8	54 555	1,7
	2	51 472	1,3	51 627	0,3	52 314	1,3	52 090	-0,4	52 638	1,1		
	3	37 734	1,8	38 062	0,9	37 926	-0,4	37 698	-0,6	38 476	2,1		
	4	52 273	-1,4	52 410	0,3	51 989	-0,8	52 321	0,6	53 681	2,6		
Stat och socialförsäkring <i>Central government and social security funds</i>	1	9 959	-1,0	10 239	2,8	10 240	0,0	9 955	-2,8	9 981	0,3	9 990	0,1
	2	10 397	2,3	10 519	1,2	10 581	0,6	10 306	-2,6	10 200	-1,0		
	3	7 713	2,9	7 728	0,2	7 606	-1,6	7 414	-2,5	7 533	1,6		
	4	9 805	0,2	9 823	0,2	9 721	-1,0	9 676	-0,5	9 834	1,6		
Kommuner <i>Local authorities</i>	1	42 873	2,3	43 179	0,7	43 715	1,2	43 256	-1,0	43 678	1,0	44 592	2,1
	2	41 054	1,0	41 073	0,0	41 721	1,6	41 813	0,2	42 427	1,5		
	3	30 031	1,5	30 344	1,0	30 327	-0,1	30 287	-0,1	30 940	2,2		
	4	42 464	-1,8	42 582	0,3	42 278	-0,7	42 654	0,9	43 849	2,8		

Försörjningsbalans säsongrensad-GDP: expenditure approach, sesonally adjusted

		Mnkr-million SEK											
Fasta priser referensår 2000-constant prices reference year 2000		Kvartalsutveckling i %-quarterly change in %											
	kv-q	2002		2003		2004		2005		2006		2007	
		Mnkr	%	Mnkr	%	Mnkr	%	Mnkr	%	Mnkr	%	Mnkr	%
BNP till marknadspris	1	568 118	0,5	576 970	0,4	597 003	1,2	612 347	0,3	640 033	1,6	661 455	0,6
GDP at market prices	2	572 226	0,7	579 084	0,4	602 174	0,9	616 939	0,7	646 853	1,1		
	3	573 444	0,2	584 044	0,9	605 588	0,6	625 068	1,3	651 415	0,7		
	4	574 722	0,2	589 774	1,0	610 260	0,8	630 201	0,8	657 256	0,9		
Import av varor och tjänster	1	215 418	1,2	218 045	2,2	229 396	1,0	244 930	-0,9	264 610	0,5	292 569	2,6
Import of goods and services	2	209 251	-2,9	221 185	1,4	238 714	4,1	250 763	2,4	271 629	2,7		
	3	209 987	0,4	224 391	1,4	242 106	1,4	258 246	3,0	276 169	1,7		
	4	213 274	1,6	227 137	1,2	247 075	2,1	263 233	1,9	285 263	3,3		
Import av varor fob	1	159 077	2,4	165 037	3,4	173 896	1,5	186 994	0,0	201 445	0,4	222 761	1,8
Imports of goods fob	2	153 243	-3,7	166 671	1,0	179 660	3,3	191 485	2,4	205 910	2,2		
	3	155 771	1,6	168 833	1,3	186 053	3,6	197 838	3,3	210 845	2,4		
	4	159 619	2,5	171 397	1,5	186 988	0,5	200 690	1,4	218 829	3,8		
Import av tjänster	1	57 042	-1,7	54 434	0,8	56 111	0,9	58 755	-1,2	63 595	2,2	69 897	3,4
Import of services	2	55 674	-2,4	53 993	-0,8	58 400	4,1	59 228	0,8	65 017	2,2		
	3	54 041	-2,9	55 843	3,4	57 276	-1,9	61 527	3,9	66 094	1,7		
	4	54 002	-0,1	55 622	-0,4	59 450	3,8	62 212	1,1	67 601	2,3		
Summa tillgång	1	778 489	0,0	796 943	1,3	827 904	1,7	849 220	-1,0	908 245	1,7	955 700	1,7
Total resources	2	787 443	1,2	797 075	0,0	839 546	1,4	878 731	3,5	915 675	0,8		
	3	781 181	-0,8	807 378	1,3	847 768	1,0	887 131	1,0	929 298	1,5		
	4	786 412	0,7	813 670	0,8	857 683	1,2	893 159	0,7	939 656	1,1		
Konsumtionsutgifter	1	427 038	0,5	433 404	0,0	441 812	0,7	446 091	0,3	457 054	0,7	467 338	0,5
Final consumption expenditure	2	429 842	0,7	434 710	0,3	442 421	0,1	448 905	0,6	459 849	0,6		
	3	430 999	0,3	437 875	0,7	442 937	0,1	451 566	0,6	462 315	0,5		
	4	433 200	0,5	438 875	0,2	444 807	0,4	453 902	0,5	465 105	0,6		
Hushåll inklusive icke-vinstdrivande organisationer	1	277 009	0,6	282 401	0,0	289 649	1,2	293 460	0,2	303 209	0,7	310 582	0,6
Household and NPISH	2	278 881	0,7	283 393	0,4	289 765	0,0	296 774	1,1	305 071	0,6		
	3	279 648	0,3	285 965	0,9	290 783	0,4	299 252	0,8	306 611	0,5		
	4	282 450	1,0	286 122	0,1	292 911	0,7	301 014	0,6	308 774	0,7		
Offentlig konsumtion	1	149 914	0,5	150 935	-0,1	152 566	0,1	152 490	0,1	154 288	0,7	157 198	0,3
General government	2	150 966	0,7	151 231	0,2	152 513	0,0	152 637	0,1	155 214	0,6		
	3	150 913	0,0	152 486	0,8	152 053	-0,3	152 814	0,1	155 987	0,5		
	4	151 110	0,1	152 352	-0,1	152 297	0,2	153 251	0,3	156 795	0,5		
Statliga myndigheter	1	43 381	0,8	44 317	0,6	44 431	-0,1	43 742	-0,7	43 430	0,8	43 575	-0,5
Central government	2	43 875	1,1	44 339	0,0	44 399	-0,1	43 310	-1,0	43 731	0,7		
	3	43 943	0,2	44 680	0,8	43 960	-1,0	43 155	-0,4	43 786	0,1		
	4	44 057	0,3	44 495	-0,4	44 055	0,2	43 094	-0,1	43 777	0,0		
Kommunala myndigheter	1	106 496	0,5	106 734	-0,3	108 376	0,3	108 704	0,5	110 715	0,6	113 363	0,4
Local government	2	106 931	0,4	107 062	0,3	108 244	-0,1	109 230	0,5	111 350	0,6		
	3	106 803	-0,1	107 929	0,8	108 295	0,0	109 513	0,3	111 978	0,6		
	4	107 055	0,2	108 029	0,1	108 188	-0,1	110 020	0,5	112 864	0,8		
Fast bruttoinvestering	1	92 358	-3,2	96 173	2,4	96 576	1,9	105 573	0,5	113 871	2,1	126 092	3,5
Gross fixed capital formation	2	94 773	2,6	93 712	-2,6	99 554	3,1	108 037	2,3	116 194	2,0		
	3	93 824	-1,0	94 223	0,5	102 075	2,5	110 579	2,4	118 331	1,8		
	4	93 948	0,1	94 790	0,6	105 084	2,9	111 577	0,9	121 814	2,9		
Lagerinvestering	1	27		845		-853		-1 856		-1 877		4 706	
Changes in inventories	2	-2 777		2 764		-1 688		2 034		-2 092			
	3	1 263		728		984		-3 002		2 595			
	4	2 352		4 071		2 112		965		-1 225			
Inhemsk slutlig användning*	1	521 104	0,2	531 060	0,1	538 261	0,3	552 208	0,1	566 987	0,4	596 374	2,3
Gross domestic final expenditure*	2	521 476	0,1	532 004	0,2	541 290	0,6	557 912	1,0	579 777	2,3		
	3	525 044	0,7	534 001	0,4	545 217	0,7	559 991	0,4	582 167	0,4		
	4	530 399	1,0	536 431	0,5	551 477	1,1	564 482	0,8	583 062	0,2		

Försörjningsbalans säsongrensad-GDP: expenditure approach, sesonally adjusted

		Mnkr-million SEK											
Fasta priser referensår 2000-constant prices reference year 2000		Kvartalsutveckling i %-quarterly change in %											
	kv-q	2002		2003		2004		2005		2006		2007	
		Mnkr	%	Mnkr	%	Mnkr	%	Mnkr	%	Mnkr	%	Mnkr	%
Export av varor och tjänster	1	261 931	0,6	262 026	2,2	288 428	4,2	306 978	-0,8	340 311	2,2	362 767	1,3
<i>Export of goods and services</i>	2	258 748	-1,2	268 073	2,3	303 354	5,2	314 997	2,6	343 585	1,0		
	3	258 520	-0,1	274 197	2,3	299 827	-1,2	329 488	4,6	350 286	2,0		
	4	256 505	-0,8	276 670	0,9	309 407	3,2	333 037	1,1	357 966	2,2		
Export av varor fob	1	201 422	0,7	205 152	2,1	223 394	4,2	235 065	-0,8	256 834	2,4	271 256	0,1
<i>Exports of goods fob</i>	2	200 274	-0,6	208 749	1,8	235 432	5,4	241 434	2,7	258 915	0,8		
	3	200 408	0,1	214 330	2,7	231 002	-1,9	250 615	3,8	265 169	2,4		
	4	201 021	0,3	214 322	0,0	237 077	2,6	250 873	0,1	270 850	2,1		
Export av tjänster	1	60 494	-0,5	56 965	1,6	64 985	4,4	71 191	0,1	83 349	3,0	89 835	2,6
<i>Export of services</i>	2	59 056	-2,4	59 146	3,8	67 815	4,4	74 477	4,6	83 693	0,4		
	3	57 380	-2,8	60 440	2,2	69 193	2,0	77 969	4,7	84 738	1,2		
	4	56 084	-2,3	62 274	3,0	71 137	2,8	80 956	3,8	87 600	3,4		
Summa användning	1	778 489	0,0	796 943	1,3	827 904	1,7	849 220	-1,0	908 245	1,7	955 700	1,7
<i>Total uses</i>	2	787 443	1,2	797 075	0,0	839 546	1,4	878 731	3,5	915 675	0,8		
	3	781 181	-0,8	807 378	1,3	847 768	1,0	887 131	1,0	929 298	1,5		
	4	786 412	0,7	813 670	0,8	857 683	1,2	893 159	0,7	939 656	1,1		

* Inhemsk slutlig användning=konsumtionsutgifter+bruttoinvesteringar
Gross domestic final consumption=final consumption expenditures+gross capital formation

BNP från produktionssidan säsongrensad-GDP: production approach, seasonally adjusted

	kv-q	2002		2003		2004		2005		2006		2007	
		Mnkr	%	Mnkr	%	Mnkr	%	Mnkr	%	Mnkr	%	Mnkr	%
Mnkr-million SEK													
Fasta priser referensår 2000-constant prices reference year 2000													
Kvartalsutveckling i %-quarterly change in %													
BNP till marknadspris	1	568 118	0,5	576 970	0,4	597 003	1,2	612 347	0,3	640 033	1,6	661 455	0,6
GDP at market prices	2	572 226	0,7	579 084	0,4	602 174	0,9	616 939	0,7	646 853	1,1		
	3	573 444	0,2	584 044	0,9	605 588	0,6	625 068	1,3	651 415	0,7		
	4	574 722	0,2	589 774	1,0	610 260	0,8	630 201	0,8	657 256	0,9		
Näringslivets förädlingsvärde inkl produktskatter netto	1	460 935	0,7	469 299	0,5	486 548	1,2	502 820	0,5	530 504	1,9	550 696	0,8
Market producers and producers for own final use	2	464 622	0,8	471 338	0,4	491 673	1,1	507 519	0,9	536 958	1,2		
	3	465 814	0,3	475 461	0,9	495 883	0,9	515 165	1,5	541 178	0,8		
	4	467 160	0,3	480 820	1,1	500 382	0,9	520 726	1,1	546 583	1,0		
Produktskatter	1	73 763	0,6	75 257	0,0	76 838	0,6	78 143	0,6	81 822	0,8	83 883	1,1
Taxes on products	2	74 309	0,7	75 685	0,6	76 895	0,1	79 085	1,2	82 318	0,6		
	3	74 743	0,6	76 007	0,4	77 077	0,2	80 394	1,7	82 536	0,3		
	4	75 245	0,7	76 403	0,5	77 662	0,8	81 133	0,9	82 934	0,5		
Produktsubventioner	1	3 079	3,9	2 975	-2,4	3 110	0,3	2 990	-1,2	3 158	0,5	3 406	5,0
Subsidies on products	2	3 033	-1,5	3 038	2,1	3 090	-0,6	3 013	0,8	3 198	1,3		
	3	3 079	1,5	3 119	2,7	3 023	-2,2	3 036	0,8	3 245	1,5		
	4	3 049	-1,0	3 101	-0,6	3 027	0,1	3 141	3,5	3 244	0,0		
Restpost	1-4
Discrepancy													
Näringslivets förädlingsvärde till baspris	1	389 949	0,6	397 250	0,6	412 810	1,4	427 698	0,3	452 349	2,4	469 588	0,5
Value added at basic prices, market producers	2	393 769	1,0	398 404	0,3	417 969	1,2	431 475	0,9	457 937	1,2		
	3	394 043	0,1	402 652	1,1	421 632	0,9	438 852	1,7	461 281	0,7		
	4	394 856	0,2	407 262	1,1	426 339	1,1	441 951	0,7	467 254	1,3		
01-45 Varuproducenter	1	151 465	0,7	154 870	0,2	165 385	3,7	172 674	-0,4	182 342	2,4	188 944	0,5
Producers of goods	2	153 999	1,7	155 013	0,1	168 390	1,8	173 737	0,6	184 935	1,4		
	3	154 182	0,1	156 754	1,1	171 464	1,8	177 215	2,0	185 362	0,2		
	4	154 554	0,2	159 553	1,8	173 286	1,1	178 118	0,5	187 944	1,4		
01-05 Jordbruk, skogsbruk, fiske	1	9 694	1,5	9 740	-1,3	10 123	1,3	10 257	-2,7	10 269	3,4	10 317	-0,8
Agriculture, forestry, fishing	2	9 772	0,8	9 803	0,6	10 490	3,6	10 018	-2,3	10 298	0,3		
	3	9 705	-0,7	9 825	0,2	10 482	-0,1	9 964	-0,5	10 413	1,1		
	4	9 871	1,7	9 994	1,7	10 544	0,6	9 934	-0,3	10 396	-0,2		
10-14 Mineralutvinningsindustri	1	1 123	2,7	1 259	6,5	1 243	-3,9	1 372	3,8	1 353	-1,7	1 455	2,3
Mining and quarrying	2	1 153	2,7	1 255	-0,3	1 280	3,0	1 351	-1,5	1 400	3,5		
	3	1 166	1,1	1 241	-1,1	1 318	3,0	1 396	3,3	1 388	-0,9		
	4	1 182	1,4	1 293	4,2	1 322	0,3	1 377	-1,4	1 422	2,4		
15-37 Tillverkningsindustri	1	108 848	1,6	113 763	1,4	122 646	3,7	128 492	-0,1	136 669	2,5	142 335	0,6
Manufacturing	2	110 951	1,9	113 773	0,0	125 348	2,2	129 653	0,9	138 630	1,4		
	3	111 917	0,9	115 773	1,8	127 158	1,4	132 177	1,9	139 532	0,7		
	4	112 211	0,3	118 246	2,1	128 582	1,1	133 311	0,9	141 485	1,4		
15-16 Livsmedels-, dryckes- varu- o tobaksindustri	1	8 562	0,3	8 471	0,0	8 553	-0,2	8 312	0,3	8 679	2,3	8 776	-1,1
Food products, beverage and tobacco industry	2	8 512	-0,6	8 541	0,8	8 425	-1,5	8 366	0,6	8 732	0,6		
	3	8 537	0,3	8 586	0,5	8 297	-1,5	8 427	0,7	8 811	0,9		
	4	8 473	-0,7	8 571	-0,2	8 287	-0,1	8 485	0,7	8 877	0,7		
20-22 Trävaru-, massa, pappers o grafisk ind	1	20 831	1,7	22 285	2,7	21 954	-1,5	22 461	0,1	23 287	2,1	23 650	0,1
Ind for wood products pulp, paper, publishers	2	21 364	2,6	21 993	-1,3	22 463	2,3	22 327	-0,6	23 500	0,9		
	3	21 461	0,5	22 255	1,2	22 301	-0,7	22 668	1,5	23 539	0,2		
	4	21 692	1,1	22 299	0,2	22 447	0,7	22 809	0,6	23 624	0,4		
23-25 Ind för petroleum, kemi- gummi- o plastprodukter	1	17 441	7,0	18 601	2,4	18 505	-2,6	18 227	-1,7	20 645	5,8	19 532	-1,5
Ind for petroleum, che- mical, rubber, plastics	2	17 919	2,7	18 665	0,3	18 296	-1,1	19 013	4,3	20 001	-3,1		
	3	17 727	-1,1	18 393	-1,5	18 728	2,4	19 088	0,4	20 112	0,6		
	4	18 169	2,5	19 003	3,3	18 540	-1,0	19 519	2,3	19 822	-1,4		
28-35 Metall-, maskin- och transportmedelsindustri	1	50 156	0,2	52 449	1,3	62 011	9,4	68 219	1,1	71 844	0,8	78 859	2,5
Ind for metal, machi- nery, transport equip	2	51 512	2,7	52 673	0,4	64 559	4,1	68 635	0,6	74 015	3,0		
	3	52 237	1,4	54 722	3,9	66 015	2,3	70 778	3,1	74 683	0,9		
	4	51 766	-0,9	56 675	3,6	67 462	2,2	71 295	0,7	76 954	3,0		
40-41 El, gas, värme, vatten	1	11 492	-4,1	10 942	-5,3	11 793	7,8	12 067	-3,4	12 390	-0,2	12 040	5,9
Electricity, gas, water	2	11 456	-0,3	10 991	0,4	11 644	-1,3	12 330	2,2	12 129	-2,1		
	3	11 121	-2,9	10 771	-2,0	12 099	3,9	12 671	2,8	11 498	-5,2		
	4	11 558	3,9	10 938	1,6	12 497	3,3	12 414	-2,0	11 369	-1,1		

BNP från produktionssidan säsongrensad-GDP: production approach, seasonally adjusted

		Mnkr-million SEK												
		Kvartalsutveckling i %-quarterly change in %												
		Fasta priser referensår 2000-constant prices reference year 2000												
		kv-q	2002		2003		2004		2005		2006		2007	
			Mnkr	%	Mnkr	%	Mnkr	%	Mnkr	%	Mnkr	%	Mnkr	%
45	Byggindustri	1	20 290	-1,3	19 799	-1,6	20 283	2,1	21 347	1,1	22 949	2,9	24 492	0,5
	Construction	2	20 664	1,8	19 662	-0,7	20 392	0,5	21 554	1,0	23 621	2,9		
		3	20 261	-2,0	19 776	0,6	20 893	2,5	22 156	2,8	23 723	0,4		
		4	20 111	-0,7	19 870	0,5	21 118	1,1	22 305	0,7	24 379	2,8		
50-95	Tjänsteproducenter	1	239 037	0,8	242 088	0,9	247 446	-0,4	255 663	0,7	270 938	2,8	281 175	0,7
	Producers of services	2	239 747	0,3	243 027	0,4	249 645	0,9	258 474	1,1	273 511	0,9		
		3	239 863	0,0	245 872	1,2	250 835	0,5	262 157	1,4	276 065	0,9		
		4	239 865	0,0	248 426	1,0	253 956	1,2	263 488	0,5	279 202	1,1		
50-52	Parti- och detaljhandel	1	52 340	-0,3	55 318	1,7	58 319	1,1	60 699	0,9	64 959	2,4	67 807	0,9
	Wholesale and retail trade	2	52 798	0,9	56 120	1,4	59 010	1,2	61 532	1,4	65 677	1,1		
		3	53 570	1,5	56 978	1,5	59 446	0,7	62 748	2,0	66 305	1,0		
		4	54 389	1,5	57 668	1,2	60 142	1,2	63 426	1,1	67 222	1,4		
55	Hotell och restaurang	1	7 539	-1,4	7 467	-0,3	7 253	-1,1	7 397	1,4	7 712	1,1	8 136	1,6
	Hotels and restaurants	2	7 547	0,1	7 388	-1,1	7 251	0,0	7 537	1,9	7 754	0,5		
		3	7 534	-0,2	7 380	-0,1	7 249	0,0	7 549	0,2	7 912	2,0		
		4	7 493	-0,5	7 335	-0,6	7 298	0,7	7 627	1,0	8 006	1,2		
60-64	Transport och kommunikation	1	36 307	2,2	37 013	-1,9	38 392	2,0	39 041	1,3	40 347	1,0	41 713	-0,7
	Transport and communication	2	36 977	1,8	37 087	0,2	39 050	1,7	38 974	-0,2	40 683	0,8		
		3	37 099	0,3	37 109	0,1	38 888	-0,4	39 848	2,2	41 439	1,9		
		4	37 730	1,7	37 628	1,4	38 539	-0,9	39 954	0,3	42 007	1,4		
65-67	Kreditinstitut och försäkringsbolag	1	21 668	4,6	20 889	-2,5	21 268	0,5	21 956	1,7	23 399	1,2	24 088	-0,1
	Financial intermediation	2	21 807	0,6	20 957	0,3	21 220	-0,2	22 301	1,6	23 904	2,2		
		3	21 600	-0,9	21 131	0,8	21 320	0,5	22 697	1,8	24 036	0,6		
		4	21 422	-0,8	21 153	0,1	21 588	1,3	23 124	1,9	24 119	0,3		
70-74	Fastigheter, företags-tjänster	1	98 732	-0,2	99 371	3,7	100 456	0,2	103 855	0,9	109 657	4,3	113 549	0,9
	Real estate, business activities	2	98 776	0,0	99 570	0,2	101 272	0,8	104 882	1,0	110 892	1,1		
		3	98 181	-0,6	100 571	1,0	101 659	0,4	106 357	1,4	111 884	0,9		
		4	95 795	-2,4	100 302	-0,3	102 928	1,2	105 139	-1,1	112 583	0,6		
70	Fastighetsförvaltning	1	51 432	0,8	51 508	0,1	49 898	-4,1	50 256	0,1	51 008	0,7	51 354	-0,1
	Real estate activities	2	51 700	0,5	51 521	0,0	49 916	0,0	50 425	0,3	51 166	0,3		
		3	51 773	0,1	51 571	0,1	50 111	0,4	50 773	0,7	51 082	-0,2		
		4	51 471	-0,6	52 007	0,8	50 185	0,1	50 666	-0,2	51 384	0,6		
71-74	Uthyrnings- och företagservicefirmor	1	47 205	-2,1	47 254	3,1	50 244	1,4	53 267	0,3	58 010	4,5	61 979	0,6
	Renting and business service companies	2	46 534	-1,4	47 969	1,5	51 161	1,8	53 551	0,5	59 557	2,7		
		3	45 905	-1,4	48 949	2,0	51 666	1,0	54 766	2,3	60 642	1,8		
		4	45 827	-0,2	49 529	1,2	53 088	2,8	55 536	1,4	61 616	1,6		
80-85	Utbildning, hälso- och sjukvård, omsorg	1	11 273	3,0	12 091	1,9	11 931	-2,7	12 154	1,1	12 886	1,8	13 752	2,0
	Education, health and social work	2	11 688	3,7	12 163	0,6	11 864	-0,6	12 423	2,2	12 990	0,8		
		3	11 876	1,6	12 206	0,4	11 835	-0,2	12 455	0,3	13 372	2,9		
		4	11 871	0,0	12 256	0,4	12 023	1,6	12 655	1,6	13 480	0,8		
90-95	Samhälleliga och personliga tjänster	1	10 761	4,6	10 564	2,7	10 251	-3,1	10 581	-0,2	11 562	4,1	11 523	-1,7
	Community, social and personal service	2	10 624	-1,3	10 202	-3,4	10 492	2,4	10 905	3,1	11 560	0,0		
		3	10 580	-0,4	10 317	1,1	10 629	1,3	11 098	1,8	11 582	0,2		
		4	10 284	-2,8	10 579	2,5	10 605	-0,2	11 105	0,1	11 718	1,2		
	Förädlingsvärde i hushållens icke-vinstdrivande organisationer	1	7 271	0,2	7 451	0,7	7 620	1,7	7 643	-0,3	7 835	-0,3	7 733	-0,1
	Value added, NPISH	2	7 293	0,3	7 458	0,1	7 679	0,8	7 652	0,1	7 796	-0,5		
		3	7 336	0,6	7 446	-0,2	7 677	0,0	7 737	1,1	7 778	-0,2		
		4	7 396	0,8	7 490	0,6	7 663	-0,2	7 855	1,5	7 737	-0,5		
	Förädlingsvärde i offentliga myndigheter	1	100 110	-0,4	100 501	0,1	102 867	1,2	102 299	-0,2	102 764	0,2	104 717	0,3
	Value added, government	2	100 420	0,3	100 648	0,1	103 026	0,2	102 084	-0,2	103 502	0,7		
		3	100 479	0,1	101 677	1,0	102 267	-0,7	102 525	0,4	103 880	0,4		
		4	100 391	-0,1	101 646	0,0	102 481	0,2	102 602	0,1	104 437	0,5		
	Stat och socialförsäkring	1	26 989	0,0	27 564	0,1	28 056	1,2	27 575	-1,1	27 664	0,5	27 957	0,1
	Central government and social security funds	2	27 314	1,2	27 562	0,0	28 124	0,2	27 527	-0,2	27 707	0,2		
		3	27 451	0,5	27 898	1,2	27 537	-2,1	27 697	0,6	27 858	0,5		
		4	27 531	0,3	27 722	-0,6	27 880	1,2	27 534	-0,6	27 933	0,3		
	Kommuner	1	73 122	-0,5	72 941	0,1	74 812	1,2	74 715	0,2	75 095	0,0	76 743	0,3
	Local authorities	2	73 104	0,0	73 093	0,2	74 889	0,1	74 567	-0,2	75 782	0,9		
		3	73 030	-0,1	73 775	0,9	74 745	-0,2	74 817	0,3	76 008	0,3		
		4	72 860	-0,2	73 933	0,2	74 594	-0,2	75 066	0,3	76 483	0,6		

Arbetade timmar fördelade på näringsgrenar, säsongrensad
Hours worked by kind of activity, seasonally adjusted

 10 000-tals timmar-10 000 hours
 Kvartalsutveckling i %-quarterly change in %

		2002		2003		2004		2005		2006		2007	
		10 000	%	10 000	%	10 000	%	10 000	%	10 000	%	10 000	%
Totalt antal arbetade timmar <i>Total hours worked</i>	1	173 058	-0,9	171 380	0,1	170 101	-0,1	169 869	0,2	172 615	0,4	177 352	0,7
	2	173 376	0,2	170 068	-0,8	169 996	-0,1	170 928	0,6	173 502	0,5		
	3	172 355	-0,6	170 106	0,0	169 934	0,0	170 954	0,0	175 020	0,9		
	4	171 211	-0,7	170 348	0,1	169 591	-0,2	171 971	0,6	176 074	0,6		
Näringslivet <i>Market producers and producers for own final use</i>	1	120 609	-0,9	118 310	-0,2	116 616	-0,4	116 836	0,4	119 033	0,4	123 222	1,1
	2	120 481	-0,1	117 252	-0,9	116 498	-0,1	117 637	0,7	119 613	0,5		
	3	119 529	-0,8	116 910	-0,3	116 601	0,1	117 910	0,2	120 733	0,9		
	4	118 604	-0,8	117 131	0,2	116 344	-0,2	118 503	0,5	121 825	0,9		
01-45 Varuproducenter <i>Producers of goods</i>	1	48 878	-1,3	47 446	-1,1	46 295	-0,3	46 043	-0,2	46 093	0,1	47 622	1,6
	2	48 861	0,0	47 019	-0,9	46 054	-0,5	46 176	0,3	46 374	0,6		
	3	48 233	-1,3	46 612	-0,9	46 357	0,7	45 870	-0,7	46 855	1,0		
	4	47 979	-0,5	46 436	-0,4	46 132	-0,5	46 048	0,4	46 877	0,0		
01-05 Jordbruk, skogsbruk, fiske <i>Agriculture, forestry, fishing</i>	1	5 535	-1,1	5 183	-2,8	5 021	2,0	4 892	-0,3	4 642	-1,9	4 714	2,1
	2	5 509	-0,5	5 128	-1,1	4 918	-2,1	4 814	-1,6	4 649	0,2		
	3	5 339	-3,1	5 047	-1,6	4 906	-0,2	4 769	-0,9	4 649	0,0		
	4	5 330	-0,2	4 921	-2,5	4 908	0,0	4 733	-0,8	4 619	-0,6		
10-14 Mineralutvinningsindustri <i>Mining and quarrying</i>	1	298	2,8	316	1,3	306	-1,0	319	3,9	335	0,0	348	0,6
	2	298	0,0	321	1,6	301	-1,6	321	0,6	343	2,4		
	3	300	0,7	319	-0,6	307	2,0	324	0,9	342	-0,3		
	4	312	4,0	309	-3,1	307	0,0	335	3,4	346	1,2		
15-37 Tillverkningsindustri <i>Manufacturing</i>	1	31 086	-1,1	30 334	-0,3	29 204	-1,0	28 639	-1,3	28 338	-0,3	28 964	1,2
	2	30 907	-0,6	30 037	-1,0	29 173	-0,1	28 811	0,6	28 321	-0,1		
	3	30 600	-1,0	29 456	-1,9	29 169	0,0	28 437	-1,3	28 605	1,0		
	4	30 429	-0,6	29 503	0,2	29 015	-0,5	28 433	0,0	28 611	0,0		
40-41 El, gas, värme, vatten <i>Electricity, gas, water</i>	1	1 243	-4,4	1 352	5,2	1 397	-0,2	1 512	-0,4	1 507	-0,1	1 510	3,0
	2	1 299	4,5	1 358	0,4	1 425	2,0	1 542	2,0	1 474	-2,2		
	3	1 302	0,2	1 413	4,1	1 450	1,8	1 495	-3,0	1 496	1,5		
	4	1 285	-1,3	1 400	-0,9	1 518	4,7	1 509	0,9	1 466	-2,0		
45 Byggindustri <i>Construction</i>	1	10 787	0,5	10 262	-2,8	10 318	1,1	10 566	1,3	11 304	1,7	12 070	2,0
	2	10 807	0,2	10 223	-0,4	10 297	-0,2	10 815	2,4	11 445	1,2		
	3	10 635	-1,6	10 215	-0,1	10 448	1,5	10 810	0,0	11 688	2,1		
	4	10 563	-0,7	10 208	-0,1	10 433	-0,1	11 112	2,8	11 837	1,3		
50-95 Tjänsteproducenter <i>Producers of services</i>	1	71 681	-0,7	70 835	0,2	70 275	-0,5	70 798	0,7	72 929	0,6	75 601	1,1
	2	71 722	0,1	70 295	-0,8	70 359	0,1	71 528	1,0	73 361	0,6		
	3	71 183	-0,8	70 396	0,1	70 258	-0,1	71 997	0,7	74 051	0,9		
	4	70 714	-0,7	70 638	0,3	70 316	0,1	72 465	0,7	74 803	1,0		
50-52 Parti- och detaljhandel <i>Wholesale and retail trade</i>	1	22 880	-0,1	22 813	2,2	22 426	-2,4	22 504	0,2	23 076	0,1	23 620	-0,6
	2	22 890	0,0	22 733	-0,4	22 507	0,4	22 929	1,9	23 181	0,5		
	3	22 516	-1,6	22 762	0,1	22 501	0,0	23 116	0,8	23 489	1,3		
	4	22 327	-0,8	22 970	0,9	22 469	-0,1	23 061	-0,2	23 764	1,2		
55 Hotell och restaurang <i>Hotels and restaurants</i>	1	4 777	-0,7	4 836	1,0	4 850	-0,1	4 860	-0,1	4 981	0,3	5 192	1,6
	2	4 805	0,6	4 801	-0,7	4 853	0,1	4 936	1,6	5 002	0,4		
	3	4 801	-0,1	4 810	0,2	4 869	0,3	4 926	-0,2	5 068	1,3		
	4	4 786	-0,3	4 853	0,9	4 867	0,0	4 965	0,8	5 110	0,8		
60-64 Transport och kommunikation <i>Transport and communication</i>	1	11 246	-0,9	11 042	-0,5	10 729	-1,0	10 636	0,2	10 773	0,6	10 906	0,2
	2	11 314	0,6	10 902	-1,3	10 661	-0,6	10 764	1,2	10 743	-0,3		
	3	11 148	-1,5	10 833	-0,6	10 651	-0,1	10 740	-0,2	10 814	0,7		
	4	11 097	-0,5	10 834	0,0	10 611	-0,4	10 706	-0,3	10 884	0,6		
65-67 Kreditinstitut och för- säkringsbolag <i>Financial intermediation</i>	1	3 544	-1,7	3 344	-7,7	3 391	1,4	3 383	-0,7	3 424	0,9	3 587	1,6
	2	3 636	2,6	3 293	-1,5	3 390	0,0	3 391	0,2	3 462	1,1		
	3	3 639	0,1	3 377	2,6	3 395	0,1	3 427	1,1	3 463	0,0		
	4	3 624	-0,4	3 345	-0,9	3 408	0,4	3 392	-1,0	3 531	2,0		
70-74 Fastigheter, företags- tjänster <i>Real estate, business activities</i>	1	18 496	-5,1	18 089	-0,4	18 069	0,4	18 387	0,7	19 341	0,3	20 531	2,2
	2	18 515	0,1	17 840	-1,4	18 169	0,6	18 764	2,1	19 528	1,0		
	3	18 300	-1,2	17 884	0,2	18 163	0,0	18 976	1,1	19 847	1,6		
	4	18 156	-0,8	17 989	0,6	18 264	0,6	19 276	1,6	20 086	1,2		
80-85 Utbildning, hälso- och sjukvård, omsorg <i>Education, health and social work</i>	1	5 308	4,4	5 409	-2,0	5 407	0,0	5 500	0,9	5 775	1,8	6 044	1,0
	2	5 464	2,9	5 353	-1,0	5 445	0,7	5 568	1,2	5 832	1,0		
	3	5 519	1,0	5 383	0,6	5 449	0,1	5 585	0,3	5 920	1,5		
	4	5 521	0,0	5 408	0,5	5 449	0,0	5 674	1,6	5 984	1,1		

Arbetade timmar fördelade på näringsgrenar, säsongrensad
Hours worked by kind of activity, seasonally adjusted

		10 000-tals timmar-10 000 hours											
		Kvartalsutveckling i %-quarterly change in %											
		2002		2003		2004		2005		2006		2007	
		10 000	%	10 000	%	10 000	%	10 000	%	10 000	%	10 000	%
90-95 Samhälleliga och personliga tjänster <i>Community, social and personal service</i>	1	5 178	0,8	5 252	0,6	5 287	-1,1	5 321	0,5	5 491	1,6	5 550	-0,2
	2	5 210	0,6	5 220	-0,6	5 368	1,5	5 362	0,8	5 476	-0,3		
	3	5 276	1,3	5 259	0,7	5 333	-0,7	5 331	-0,6	5 565	1,6		
	4	5 220	-1,1	5 346	1,7	5 297	-0,7	5 406	1,4	5 562	-0,1		
Hushållens icke-vinstdrivande organisationer <i>NPISH</i>	1	4 291	-0,6	4 415	0,9	4 519	2,2	4 525	0,3	4 596	-0,8	4 574	0,3
	2	4 311	0,5	4 403	-0,3	4 514	-0,1	4 500	-0,6	4 614	0,4		
	3	4 346	0,8	4 423	0,5	4 531	0,4	4 533	0,7	4 597	-0,4		
	4	4 377	0,7	4 423	0,0	4 510	-0,5	4 635	2,3	4 561	-0,8		
Offentliga myndigheter <i>Government</i>	1	48 228	-1,5	48 619	0,2	49 016	0,3	48 504	-0,2	48 984	0,5	49 885	0,2
	2	48 393	0,3	48 587	-0,1	48 944	-0,1	48 590	0,2	49 218	0,5		
	3	48 495	0,2	48 864	0,6	48 775	-0,3	48 547	-0,1	49 528	0,6		
	4	48 533	0,1	48 881	0,0	48 588	-0,4	48 733	0,4	49 783	0,5		
Stat och socialförsäkring <i>Central government and social security funds</i>	1	9 370	0,2	9 544	0,3	9 552	0,0	9 328	-0,6	9 310	0,3	9 353	-0,2
	2	9 442	0,8	9 551	0,1	9 528	-0,3	9 297	-0,3	9 320	0,1		
	3	9 502	0,6	9 552	0,0	9 464	-0,7	9 264	-0,4	9 358	0,4		
	4	9 512	0,1	9 552	0,0	9 387	-0,8	9 279	0,2	9 372	0,1		
Kommuner <i>Local authorities</i>	1	38 986	-0,4	39 104	0,6	39 469	0,4	39 189	0,0	39 671	0,5	40 480	0,2
	2	39 047	0,2	39 023	-0,2	39 399	-0,2	39 315	0,3	39 930	0,7		
	3	39 077	0,1	39 317	0,8	39 324	-0,2	39 304	0,0	40 172	0,6		
	4	38 886	-0,5	39 314	0,0	39 203	-0,3	39 468	0,4	40 397	0,6		

Kommentarer till beräkningarna kvartal 1, 2007

Avstämningar första kvartalet 2007

Vid nationalräkenskapernas (NR) beräkningar av första kvartalet 2007 gav det statistiska underlaget i utgångsläget en lägre utveckling från användningssidan, + 2,2 procent än från produktionssidan, som gav + 3,4 procent. I fasta priser (föregående års prisnivå) var produktionen 8,3 mdkr högre än användningen i ekonomin och i löpande priser 6,2 mdkr.

Utvecklingstalen för försörjningsbalansens olika delkomponenter mellan den första sammanställningen i nationalräkenskapernas databas och det nu redovisade resultatet framgår av tabell 1. Den första versionen innehåller beräkningar baserade på det primära underlaget samt justeringar för definitionsskillnader mellan NR och primärmaterialet. I detta läge har även eventuella fel korrigerats och eventuella kompletteringar från primärkällorna förts in. Det som kvarstår som skillnad och som redovisas i tabellen är de avstämningskorrigeringar som har gjorts för att få beräkningarna från produktions- respektive användningssidan att visa samma BNP.

Tabell 1 Avstämning kvartal 1 2007, faktisk volymutveckling, samt mdkr i fasta priser och löpande priser.

	Första version	Publicerad version	Förändring i volymutv.	Korr mdkr Fp t-1	Korr mdkr Lp
Hushållens konsumtionsutgifter	2,5	2,5			
Offentliga konsumtionsutgifter	1,4	1,4			
Fast bruttoinvestering	12,7	12,7			
Lager (effekt på BNP-förändring)	0,8	1,1	0,3	1,3	1,1
Export varor	2,6	3,8	1,2	3,3	3,1
Export tjänster	10,3	10,3			
Import varor	11,0	10,6	-0,4	-1,0	
Import tjänster	10,8	10,8			
BNP från användningssidan	2,2	3,0	0,8	5,6	4,2
Förädlingsvärde industri	5,4	3,6	-1,8	-2,8	-2,0
Förädlingsvärde övr. varuprod.	1,9	1,9			
Förädlingsvärde tjänsteprod.	3,8	3,8			
Förädlingsvärde off. myndigheter	1,8	1,8			
BNP från produktionssidan	3,4	3,0	-0,4	-2,8	-2,0

I avstämningsarbetet upptäcktes inkonsistenser mellan rapporterade uppgifter om produktion och export för ett par industriprodukter. Under den tid som arbetet med avstämningarna pågick gick det inte att klarlägga exakt var problemet låg. Bedömningen av den ytterligare information som kunde tas fram ledde till att varuexporten justerades upp 3,1 mdkr (fasta priser) och industriproduktionen justerades ned 0,8 mdkr.

Mot bakgrund av den relativt svaga varuexporten gjordes ytterligare nedkorrigeringar av industriproduktionen för några branscher där en stark produktionsutveckling inte tycktes stämma med exportutvecklingen för motsvarande produkter.

Utöver korrigeringarna av produktion och export gjordes också en uppjustering av lager och en nedjustering av import. Handelns lager justerades i början av beräkningarna ned en dryg miljard på grund av osäkerhet i en av de lageruppgifter som inrapporterats till SCB. I samband med avstämningarna återtogs dock denna nedkorrigering av lager.

Slutligen gjordes en nedjustering av importen i fasta priser mot bakgrund av att den låga importprisutvecklingen inte tycktes motsvaras av samma prisutveckling i användningsledet.

En större korrigerings gjordes också av Riksbankens uppgifter om utlänningars uppehållskostnader i Sverige (resevaluta, export), vilket får ses mot bakgrund av följande. Beräkningarna av Hushållskonsumtionen bestäms i slutändan av att uppgifterna justeras med nettot av svenskars uppehållskostnader i utlandet, exkl. affärsresanden, och totala uppehållskostnader för utlänningar i Sverige. Nettot har tidigare normalt varit positivt, men sedan andra kvartalet 2005 visat negativa och växande belopp. Ett negativt netto betyder att hushållskonsumtionen dras ner. Med de uppgifter som vi utgått ifrån när det gäller resevalutaexporten, som före korrigerings visar på en ökning första kvartalet 2007 med 38 procent, skulle enligt vår bedömning hushållskonsumtionen reduceras alltför mycket. Den genomsnittliga ökningen för föregående år, vilken uppgår till ca 19 procent, har använts för att räkna fram korrigerings. I kronor räknat innebar detta en nedjustering med 2,5 mdkr.

Den ursprungliga ökningen på 38 procent skulle ha inneburit en negativ påverkan på hushållskonsumtionen med 1,6 procentenheter. Det estimat som nu ingår i beräkningarna ger ett negativt bidrag till hushållskonsumtionen med 0,8 procentenheter. Korrigeringar av export och/eller import av resevaluta påverkar inte BNP på grund av att även justeringen av Hushållskonsumtionen då också korrigeras¹.

Allmänt om revideringar av de kvartalsvisa Nationalräkenskaperna

Revideringspolicyn för NR:s kvartalsvisa BNP-beräkningar är att alla kvartal innevarande år kan revideras i samband med en beräkningsomgång. Vid beräkning av första kvartalet kan även det föregående årets kvartal revideras.

Kvartalsräkenskaperna revideras också i samband med att en definitiv årsberäkning genomförs för år t-2. De uppgifter som tidigare fastställts i en kvartalsberäkning anpassas då till de nya årsnivåerna så att summan av de fyra kvartalen överensstämmer med årsnivåerna. Anpassningen till årsberäkningarna genomförs mellan kvartalspubliceringarna i september och november. Efterföljande kvartal, det vill säga kvartalen för åren t-1 och innevarande år t, beräknas utifrån de nya anpassade nivåerna för året t-2 och de förändringstal som fastställts vid tidigare kvartalsberäkningar. Viss ny information för perioden t-1 tas även in i detta läge.

I Diagram 1 visas hur BNP-utvecklingen i faktiska tal reviderats från första gången kvartalet beräknades till senaste beräkningstillfället för respektive kvartal. Som framgår av diagrammet sker vanligtvis en upprevidering av BNP. För perioden 2001–2004 har definitiva årsberäkningar genomförts i november 2006. Revideringarna för denna period beror utöver revideringar i korttidsstatistiken då även på att korttidsstatistik ersatts med mer definitiv årsstatistik för de flesta delar av beräkningarna. Även för 2005 har mer definitiv årsstatistik införts för vissa delar av beräkningarna. Det gäller i första hand primärkommunal och landstingskommunal konsumtion. Kvartalen 2006 bygger i sin helhet på korttidsstatistik och revideringarna är i första hand en följd av de revideringar som sker i korttidsstatistiken mellan NR:s beräkningstillfällen.

¹ Endast svenska hushåll ska ingå i hushållens konsumtionsutgifter. I underlagen för beräkning av hushållens konsumtionsutgifter går det inte på en detaljerad nivå att särskilja vad som konsumeras av svenska hushåll och vad som konsumeras av utländska besökare som t ex turistar i Sverige. Totala konsumtionsutgifter för utländska besökare i Sverige dras därför bort i posten "utländsk konsumtion i Sverige". Redovisningen är enlighet med ENS 95.

Diagram 1 Revideringar av BNP-utvecklingen, faktiska tal, från första beräkningstillfället till senaste beräkningen av respektive kvartal.

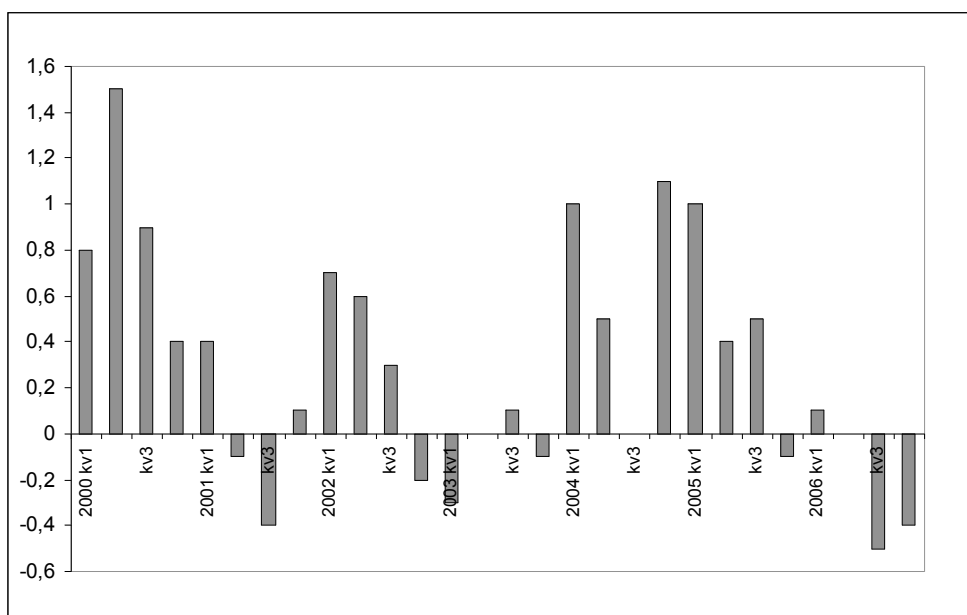

Revideringar i statistikunderlagen

Även om det finns en generell policy för hur de kvartalsvisa räkenskaperna revideras så skiljer sig revideringsförfarandet i olika delar av systemet åt, beroende på skillnader i revideringsförfaranden i statistikunderlagen. Nedan beskrivs i korthet hur de viktigaste underlagen för beräkningarna revideras.

Hushållens konsumtionsutgifter

Beräkningarna av hushållens konsumtionsutgifter bygger på ett flertal källor där de mest betydande är omsättningsstatistik och momsregistret. I Omsättningsstatistiken revideras tidigare perioder under året om större rättningar eller kompletteringar kommer in från företagen. Vid den första beräkningen av ett kvartal i NR finns bara uppgifter om två månaders momsregistreringar. Tredje månaden i kvartalet kan inkluderas vid följande beräkning vilket ger upphov till revideringar.

Offentliga konsumtionsutgifter

Kvartalsenkät för kommuner utgör underlag till beräkningarna för primärkommunal konsumtion och produktion. Här har kommunerna möjlighet att revidera tidigare kvartal innevarande år. Det innebär att kommunal konsumtion och produktion kan revideras mellan de olika beräkningstillfällena i NR under innevarande år. Vanligtvis är revideringarna större i samband med fjärde kvartalets beräkningar när kommunerna har kunnat lämna uppgifter från sina årsbokslut.

Kvartalsenkät för landstingskommuner utgör underlag för beräkningarna av landstingskommunal konsumtion. I samband med att uppgifter för kvartal 4 lämnas har landstingen möjlighet att revidera tidigare lämnade uppgifter för kvartal 1-3. Vid övriga tillfällen sker inga revideringar.

Beräkningarna av statlig konsumtion bygger på Ekonomistyrningsverkets sammanställning av myndigheternas redovisning. Revideringar som kommer in från myndigheterna förs in i underlaget löpande.

Fasta bruttoinvesteringar

Beräkningarna av de fasta bruttoinvesteringarna bygger på ett flertal källor där den mest betydelsefulla undersökningen är Näringslivets investeringar. Enkäten genomförs vid tre tillfällen per år, februari, maj och oktober. Vid varje tillfälle hämtas information in som avser hela undersökningsperioden, dvs 1:a – 4:e kvartalen innevarande år och en helårsuppgift för innevarande år. Andra kvartalets utfall redovisas tillsammans med tredje kvartalet, innan dess finns en prognos för andra kvartalet. Revideringar införs vid behov. En annan viktig källa i investeringsberäkningarna är undersökningen Nybyggnad av bostäder som utgör underlag för beräkningar av

bostadsinvesteringar. Eftersläpning i rapporteringen samt ändringar i byggprojekten förekommer ofta och leder till relativt stora revideringar i statistiken 2–3 kvartal bakåt i tiden.

Lager

Beräkningarna av lager bygger på ett flertal källor där industrins lager och handelns lager är de mest betydande. I statistiken för industrins lager revideras det föregående kvartalets uppgifter när ett nytt kvartal publiceras och i statistiken för handelns lager revideras uppgifter för innevarande år vid ny publicering.

Export och import

Uppgifterna om export och import av varor och tjänster bygger främst på SCB:s Utrikeshandelsstatistik för varor respektive tjänstehandelsuppgifter enligt Riksbankens betalningsbalansstatistik, men även andra primärkällor liksom modellberäkningar utnyttjas.

Utrikeshandeln med varor reviderar alltid de föregående sex månaderna och längre tillbaks i tiden om större behov uppkommer. Utrikeshandeln med tjänster revideras när nya uppgifter kommer in från företagen. Här finns ingen begränsning bakåt i tiden.

Industriproduktion

Beräkningarna av industriproduktionen bygger på uppgifter från Industriproduktionsindex. I industriproduktionsindex revideras vid en publicering alltid de föregående sex månaderna och även längre tillbaks i tiden om större behov uppkommer.

Tjänstebranschens produktion

Omsättningsstatistiken utgör det huvudsakliga underlaget för beräkningarna av tjänstebranschernas produktion. I omsättningsstatistiken revideras tidigare perioder under året när rättningar eller kompletteringar som bedöms vara betydande för branschen inkommer från företagen.

Revideringar vid beräkningar av första kvartalet 2007

I tabell 2 redovisas de revideringar som skett mellan de olika beräkningstillfällena för kvartal 1 – kvartal 4, 2006. Tabellen visar hur användningssidans komponenter bidragit till BNP-utvecklingen vid de olika beräkningstillfällena. Helåret 2006 har reviderats ned med 0,2 procentenheter. Såväl i löpande som i fasta priser (föregående års prisnivå) motsvarar revideringen en sänkning med cirka 6,5 miljarder kronor. Värden i texten nedan avser fasta priser i föregående års prisnivå.

Tabell 2 BNP-bidrag 2006 vid olika beräkningstidpunkter, faktiska tal

	Hushållens konsumtions- utgifter	Offentliga konsumtions- utgifter	Fasta brutto- investeringar	Lager	Exportnetto	BNP
2006 Kv1						
juni	1,4	0,3	1,8	-0,4	2,5	5,6
snabb aug	1,4	0,3	1,8	-0,4	2,5	5,6
sept	1,6	0,2	1,8	-0,3	2,2	5,5
dec	1,5	0,2	1,7	0,1	2,4	5,9
mars	1,5	0,2	1,6	0,0	2,5	5,9
maj	1,5	0,2	1,5	0,1	2,4	5,7
2006 Kv 2						
snabb aug	1,5	0,4	1,4	-0,3	0,8	3,7
sept	1,5	0,5	1,4	-0,9	0,9	3,5
dec	1,4	0,5	1,2	-0,5	1,0	3,7
mars	1,4	0,5	1,5	-0,6	1,0	3,8
maj	1,4	0,5	1,5	-0,6	0,9	3,7
2006 Kv 3						
dec	1,3	0,5	0,8	1,0	0,5	4,1
mars	1,3	0,5	1,0	1,0	0,1	3,8
maj	1,2	0,5	1,0	1,0	-0,1	3,6
2006 Kv 4						
mars	1,3	0,7	1,5	-0,3	1,1	4,2
maj	1,3	0,7	1,4	-0,3	0,8	3,8
2006 år						
mars	1,4	0,5	1,4	0,0	1,2	4,4
maj	1,3	0,5	1,4	0,0	1,0	4,2

Hushållens konsumtionsutgifter

I samband med beräkningarna i maj reviderades hushållens konsumtionsutgifter ned sammanlagt 0,8 mdkr för helåret 2006. Det var framförallt tredje och fjärde kvartalet som reviderades. Revideringarna var i huvudsak en följd av att uppgifter från Finansmarknadsstatistiken, som används för beräkningarna av konsumtion av bank- och försäkringstjänster och som inte fanns tillgängliga vid beräkningen i mars, nu kunde föras in. En ny bedömning gjordes också av underlagen för beräkningen av posten FISIM (indirekt mätta finansiella tjänster) och ett beräkningsfel för andra och tredje kvartalet rättades upp.

Offentliga konsumtionsutgifter

Nya uppgifter i rapporteringen från kommunerna ledde till att offentlig konsumtion för 2006 reviderades upp 0,4 mdkr.

Fasta bruttoinvesteringar

Fasta bruttoinvesteringar reviderades sammanlagt ned 1,4 mdkr för helåret 2006. Revideringarna påverkade i huvudsak första och fjärde kvartalet där bidraget till BNP sänktes en tiondel jämfört med publiceringen i mars. Uppdaterad statistik över påbörjade lägenheter, ny bedömning av de s.k. "Odell-plattorna" samt revideringar i statistikunderlaget för de statliga investeringarna medförde nedrevideringar av bygginvesteringarna med drygt 2,5 mdkr. Nedrevideringarna vägdes delvis upp av att slutligt utfall för Investeringenkäten från februari och uppdaterat underlag om investeringar i transportmedel för 2006 kunde föras in i beräkningarna vilket höjde investeringarna för dessa kapitaltyper jämfört med publiceringen i mars.

Lager

Inga nya uppgifter om lager inkom till beräkningarna. I samband med avstämningsarbete höjdes lager 0,4 mdkr första kvartalet och jämfört med publiceringen i mars ökade lagrens bidrag till BNP-ökningen med 0,1 procentenhet.

Exportnettot

Exportnettot var det aggregat som reviderades mest för 2006. Revideringen var i huvudsaken en följd av att nya uppgifter om merchanting i Riksbankens uppgifter om tjänstehandel inkommit. För en del av denna post bygger underlaget på prognostiserade värden från uppgiftslämnarna till dess att uppgifter för ett helt år kan lämnas. Jämfört med publiceringen i mars var merchantingposten nu 4,1 mdkr lägre. Även statistiken för utrikeshandeln med varor har reviderats nedåt jämfört med marspubliceringen och nettot minskade med 1,1 mdkr.

Sammantaget var exportnettot 5,2 mdkr lägre i denna publicering jämfört med publiceringen i mars. Exportnettots bidrag till BNP-utvecklingen sänktes med 0,1 procentenhet först och andra kvartalet, 0,2 procentenheter tredje kvartalet och 0,3 procentenheter fjärde kvartalet.

Produktionssidan

Produktionen i de finansiella branscherna SNI 65-67 reviderades ned 2,4 mdkr. Uppgifter som inte fanns tillgängliga vid beräkningen i mars togs in i denna beräkning. En ny bedömning gjordes också av underlagen för beräkningen av FISIM och ett upptäckt fel i beräkningarna för andra och tredje kvartalet rättades upp.

I avstämningsarbetet gjordes en anpassning av produktionssidan till de nedreviderade uppgifterna för användningssidan. För helåret justerades varuproduktionen ned 2,2 mdkr och tjänstproduktionen ned 1,8 mdkr. Totalt reviderades produktionen ned 6,5 mdkr för helåret 2006 jämfört med beräkningen i mars.

Tidsserie BNP-revideringar

I tabell 3 redovisas BNP utvecklingen vid respektive beräkningstillfälle.

Tabell 3 Publicerad faktisk volymutveckling för BNP för perioden kvartal 1 2000- kvartal 1 2007, vid olika beräkningstillfällen

År	Beräknings- tidpunkt	Kvartal	Kvartal	Kvartal	Kvartal
		1	2	3	4
2000	jun-00	3,9			
	aug-00	3,9	3,9		
	sep-00	4,0	3,9		
	dec-00	3,8	4,1	3,7	
	mar-01	4,2	4,1	3,7	2,3
	dec-01	4,1	4,3	3,9	2,4
	dec-02	4,3	5,0	4,9	3,3
	dec-03	4,9	5,3	4,6	2,7
	dec-04	4,8	5,5	4,5	2,6
	dec-05	4,7	5,4	4,6	2,7
2001	jun-01	2,2			
	aug-01	2,2	1,4		
	sep-01	2,3	1,0		
	dec-01	2,3	1,1	0,4	
	mar-02	2,7	1,0	0,4	0,7
	dec-02	2,7	0,6	-0,4	0,5
	mar-03	3,0	0,9	-0,1	0,8
	dec-03	2,4	0,8	0,1	0,4
	dec-04	2,5	0,9	-0,1	0,8
	dec-05	2,5	0,5	0,3	1,0
mar-06	2,6	0,9	0,0	0,8	

År	Beräknings- tidpunkt	Kvartal	Kvartal	Kvartal	Kvartal
		1	2	3	4
2002	jun-02	0,4			
	aug-02	0,4	2,6		
	sep-02	0,3	2,7		
	dec-02	0,5	2,8	2,3	
	mar-03	0,8	3,1	2,4	1,3
	dec-03	1,0	3,1	2,2	1,4
	mar-04	1,1	3,4	2,5	1,4
	dec-04	1,2	3,3	2,4	1,1
	dec-05	1,4	3,6	2,2	0,8
	mar-06	1,3	3,4	2,4	1,0
dec-06	1,1	3,3	2,6	1,1	
2003	jun-03	2,2			
	aug-03	2,2	0,9		
	sep-03	1,9	0,7		
	dec-03	1,9	0,5	2,0	
	mar-04	1,8	0,6	1,7	2,3
	juni-04	1,8	0,6	1,7	2,2
	dec-04	1,6	0,6	1,8	1,9
	dec-05	1,9	0,8	2,0	2,1
	mar-06	1,8	0,8	2,1	2,1
	dec-06	1,9	0,7	2,1	2,2
2004	jun-04	3,1			
	aug-04	3,1	3,8		
	sep-04	3,3	4,0		
	dec-04	3,1	4,0	3,9	
	mar-05	3,4	4,0	3,7	2,8
	jun-05	3,5	4,0	3,8	3,1
	dec-05	3,8	4,0	3,7	3,5
	mar-06	3,7	4,0	3,7	3,5
	dec-06	4,1	4,5	3,9	3,9
2005	jun-05	0,4			
	aug-05	0,6	3,2		
	sep-05	0,8	3,3		
	dec-05	0,9	3,2	3,4	
	mar-06	1,1	3,3	3,5	2,9
	jun-06	1,1	3,3	3,5	2,9
	dec-06	1,4	3,6	3,9	2,8
2006	jun-06	5,6			
	aug-06	5,6	3,7		
	sep-06	5,5	3,5		
	dec-06	5,9	3,7	4,1	
	mar-07	5,9	3,8	3,8	4,2
	maj-07	5,7	3,7	3,6	3,8
2007	maj-07	3,0			

1(5)

Pressinformation från SCB

2007-05-30 kl. 09:30

Nationalräkenskaper:

Sveriges BNP ökade med 3 procent första kvartalet 2007

Sveriges BNP ökade första kvartalet 2007 med 3,0 procent, kalenderkorrigerad, jämfört med första kvartalet 2006. Fasta bruttoinvesteringar samt hushållens konsumtionsutgifter gav de största bidragen, medan utrikeshandeln med varor höll tillbaka utvecklingen. Säsongsrensad blev BNP-tillväxten 0,6 procent jämfört med fjärde kvartalet 2006, vilket är den svagaste utvecklingen sedan första kvartalet 2005.

I texten angivna procenttal avser, om inget annat anges, volymförändringar i förhållande till motsvarande period föregående år. För användningssidan används faktiska tal, eftersom ingen kalenderkorrigering görs. För kvartalsvärden avseende BNP, produktionssidan och arbetade timmar används kalenderkorrigerade värden.

Hushållens konsumtionsutgifter ökade med 2,5 procent. Störst bidrag till konsumtionsutvecklingen gav konsumtionen av bilar. Även utgifterna för kläder och restaurangbesök gav stora bidrag till utvecklingen. Konsumtionstillväxten hölls i huvudsak tillbaka av minskade utgifter för el, fjärrvärme och eldningsolja. Nedgången i konsumtionen av energivaror förklaras av det milda vädret samt byten av uppvärmningssystem.

Offentliga konsumtionsutgifter ökade med 1,4 procent. De kommunala utgifterna visade en fortsatt stabil ökning på 2,0 procent, medan de statliga konsumtionsutgifterna minskade marginellt.

De fasta bruttoinvesteringarna ökade med 12,7 procent, vilket är den högsta ökningen sedan tredje kvartalet 1995. Framförallt investeringar i maskiner bidrog till utvecklingen. Näringslivets investeringar ökade med 13,3 procent och de offentliga myndigheternas investeringar ökade med 8,5 procent.

Lagerinvesteringarnas bidrag till BNP-tillväxten var 1,1 procentenheter. Lageruppbbyggnaden inom tillverkningsindustrin var det som i huvudsak låg bakom ökningen.

Exporten ökade med 5,4 procent medan **importen** ökade med 10,6 procent. Den förhållandevis svaga utvecklingen av exporten förklaras av att handeln med varor har tappat fart. Utrikeshandelns effekt på BNP-tillväxten var -1,7 procentenheter, vilket är en historiskt sett låg siffra.

Produktionen i näringslivet ökade med 3,3 procent. De varuproducerande branscherna ökade med 3,1 procent och de tjänsteproducerande med 3,8 procent. Företagstjänster, parti- och detaljhandel samt byggindustri bidrog mest till utvecklingen. En svag produktion inom kemiindustrin höll tillbaka tillväxttalen för näringslivet. De offentliga myndigheterna ökade sin produktion med 1,8 procent.



Statistikansvarig myndighet och producent
SCB, Nationalräkenskaper
Box 24300
104 51 Stockholm
Fax 08-506 942 96

Förfrågningar
Anna Fahlén, tfn 08-506 943 56
Jessica Engdahl, tfn 08-506 941 17
E-post: nrinfo@scb.se

Var god ange SCB som källa när uppgifter ur denna pressinformation återges.

2(5)

Pressinformation från SCB

2007-05-30

Antalet arbetade timmar ökade med 3,0 procent och **antalet sysselsatta** ökade med 2,7 procent. Medelarbetstiden fortsatte därmed att stiga. Sysselsättningen ökade i såväl näringslivet som i de offentliga myndigheterna.

Revideringar

Ny information har medfört att tidigare publicerade uppgifter för 2006 har reviderats. Jämfört med publiceringen den 1 mars 2007 har följande justeringar av de kalenderkorrigerade utvecklingstalen gjorts. Första och andra kvartalet har sänkts med 0,1 procentenheter, tredje kvartalet med 0,2 och fjärde kvartalet med 0,4 procentenheter. Helåret 2006 har reviderats ned med 0,2 procentenheter. Revideringen i löpande priser innebär en sänkning av BNP med cirka 6,6 miljarder kronor.

3(5)
Pressinformation från SCB
 2007-05-30

Tabell 1 Kalenderkorrigerad BNP från produktionssidan, volymförändring (procent)
GDP production approach adjusted for differences in working days, percentage change

Kalenderkorrigerad BNP innebär att det faktiska värdet är korigerat för effekten av olika antal arbetsdagar inom kvartalen. Utvecklingen är en jämförelse med motsvarande kvartal föregående år.

	2006				2007
	Kv 1	Kv 2	Kv 3	Kv 4	Kv 1
BNP till marknadspris	4,4	5,3	3,9	4,3	3,0
Därav					
Varuproduktion (SNI 01-45)	5,3	7,5	4,0	5,1	3,1
del Tillv. ind (SNI 15-37)	5,8	7,7	5,3	5,9	3,4
Tjänsteproduktion (SNI 50-95)	6,0	5,8	5,3	5,9	3,8
S:a näringsliv (1)	5,6	6,4	4,4	4,9	3,3
Offentliga myndigheters produktion	0,0	1,2	1,7	2,0	1,8
Sysselsättning, arbetade timmar					
Kalenderkorrigerad	1,7	1,3	2,4	2,5	3,0

(1) Inklusiv tullar och produktskatter netto.

Tabell 2 Säsongrensad BNP, volymförändring (procent)
Seasonally adjusted GDP, percentage change

De procentuella förändringstalen avser en jämförelse med närmast föregående kvartal.

	Kv 1	Kv 2	Kv 3	Kv 4
1998	0,5	1,3	0,9	0,7
1999	1,4	0,6	1,4	1,5
2000	0,9	1,5	0,7	0,0
2001	0,2	-0,1	0,3	0,8
2002	0,5	0,7	0,2	0,2
2003	0,4	0,4	0,9	1,0
2004	1,2	0,9	0,6	0,8
2005	0,3	0,7	1,3	0,8
2006	1,6	1,1	0,7	0,9
2007	0,6			

4(5)
Pressinformation från SCB
 2007-05-30

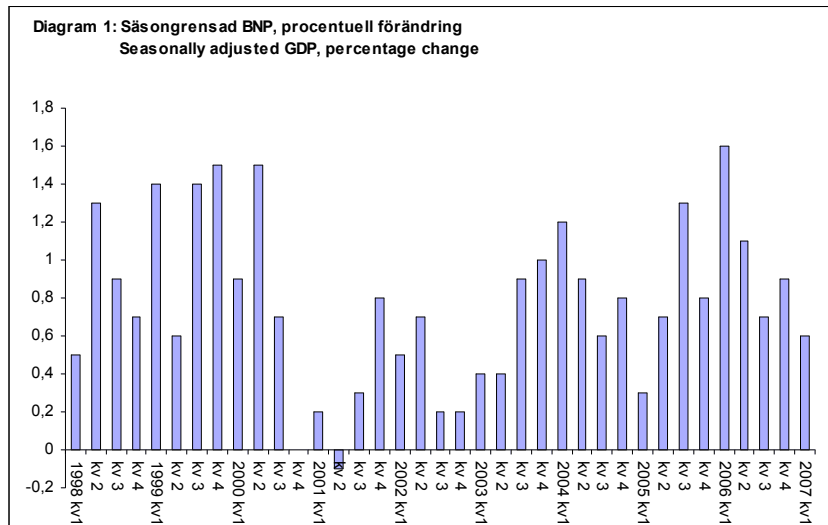

Tabell 3 Försörjningsbalans, utvecklingstal samt faktiska värden - GDP by expenditure

	Volymförändring (procent) i förhållande till motsvarande period föregående år.					Miljoner kronor löpande priser	
	2006 Kv 1	2006 Kv 2	2006 Kv 3	2006 Kv 4	2006 Helår	2007 Kv 1	2007 Kv 1
BNP till marknadspris	5,7	3,7	3,6	3,8	4,2	3,0	720 003
Import	10,0	5,6	7,6	8,5	7,9	10,6	320 211
Varor fob (SNI 01-45)	9,2	4,2	8,3	9,1	7,7	10,6	243 362
Tjänster (SNI 50-93)	12,5	9,8	5,6	6,7	8,5	10,8	76 849
S:a Tillgång	7,0	4,2	4,8	5,2	5,3	5,3	1 040 214
Hushållens							
konsumtionsutgifter	3,2	3,0	2,3	2,6	2,8	2,5	334 285
Egentliga hushåll	3,3	3,0	2,4	2,8	2,9	2,6	323 650
HIO ⁽¹⁾	2,0	2,0	1,6	-2,5	0,7	-0,8	10 635
Offentliga							
konsumtionsutgifter	0,6	1,9	2,1	2,6	1,8	1,4	185 756
Staten	-1,9	1,8	1,4	1,8	0,8	-0,2	47 739
Kommunerna	1,5	2,0	2,3	3,0	2,2	2,0	138 017
Fast bruttoinvestering	9,9	8,5	5,4	8,0	7,9	12,7	128 758
Lagerinvestering ⁽²⁾	0,1	-0,6	1,0	-0,3	0,0	1,1	14 926
Export	13,7	6,4	6,2	8,9	8,7	5,4	376 403
Varor fob (SNI 01-45)	12,4	4,5	5,3	9,9	8,0	3,8	285 026
Tjänster (SNI 50-93)	17,8	12,4	8,4	6,0	10,7	10,3	91 377
S:a Användning ⁽³⁾	7,0	4,2	4,8	5,2	5,3	5,3	1 040 214

(1) Hushållens icke-vinstdrivande organisationer

(2) Förändring i procent av BNP för jämförelseperioden.

(3) Inklusive förändring i värdeföremål.

5(5)

Pressinformation från SCB

2007-05-30 kl. 09:30

Definitioner och förklaringar

Volymförändringar. I texten angivna procenttal avser, om inget annat anges, volymförändringar i förhållande till motsvarande period föregående år. För BNP, produktion och arbetade timmar används kalenderkorrigerade värden.

Kalenderkorrigerad. Används för jämförelse mellan samma kvartal eller halvår olika år. Innebär korrigering för effekten av olikheter i antalet arbetsdagar under kvartal eller halvår. Helårssiffror redovisas utan kalenderkorrigering.

Säsongrensad. Används för jämförelse mellan två på varandra följande kvartal. Säsongrensning görs för att utjämna återkommande variationer under året.

Faktisk. Används vid jämförelse mellan hela kalenderår, samt vid kvartalsjämförelser för användningssidans komponenter mellan samma kvartal olika år.

Fasta priser. BNP och dess komponenter är beräknade i föregående års prisenivå och därefter kedjade till referensår 2000. Denna metod medför att serier med värden i fast pris med referensår 2000 inte är additiva. En summering av t.ex. försörjningsbalansens komponenter ger inte värdet på BNP.

Jämförbarhet med primärstatistik. Vid sammanställning av nationalräkenskaper används en mängd primärstatistiska uppgifter. Statistiken har ofta täckning och definitioner som inte helt motsvarar NR-systemets krav, varför tillägg och korrigeringar görs. Om tillgängliga data inte ger en samstämmig bild av den ekonomiska utvecklingen vidtas justeringar i NR. Detta leder till att publicerade uppgifter från primärstatistik och NR ibland kan avvika från varandra. Avvikelser kan också förekomma p.g.a. att aktualiteten kan vara olika.

Avstämning. BNP beräknas med hjälp av tillgänglig statistik såväl från användningssidan som från produktionssidan. Dessa beräkningar ger inte exakt samma resultat. För att eliminera differenserna görs därför avstämningsjusteringar.

Se publikation BNP-kvartal på SCB:s webbplats länk <http://www.scb.se/nr0103> under publikationer samt även separat dokument på webbplatsen.

Mer information

* **Sveriges statistiska databaser**

Ytterligare uppgifter redovisas i databaserna som avgiftsfritt är åtkomliga via www.scb.se.

* **Nationalräkenskaper**

Information om statistikens kvalitet, framställningssätt samt mest efterfrågade tabeller och diagram, med mera. www.scb.se.

Nästa publiceringstillfälle

Nästa pressmeddelande i serien publiceras 2007-08-02 09.30.

ISSN 0282-9290 (print)
ISSN 1654-1332 (online)

Publikationstjänsten:

E-post: publ@scb.se, tfn: 019-17 68 00, fax: 019-17 64 44. Postadress: 701 89 Örebro.

Information: E-post: information@scb.se, tfn: 08-506 948 01, fax: 08-506 948 99.

Försäljning över disk, besöksadress: Biblioteket, Karlavägen 100, Stockholm.

Publication services:

E-mail: publ@scb.se, phone: +46 19 17 68 00, fax: +46 19 17 64 44. Address: SE-701 89 Örebro.

Information: E-mail: information@scb.se, phone: +46 8 506 948 01, fax: +46 8 506 948 99

Over-the-counter sales: Statistics Sweden, Library, Karlavägen 100, Stockholm, Sweden.